（二）　第七千一百〇六號　星期三　盛京時報　（月）（日）　民國十八年九月二十五日
（明治卅九年十月廿四日第三種郵便物認可）（中華郵政局特准掛號認為新聞紙類）

盛京時報

己巳年舊曆八月二十三日
昭和四年九月二十五日

◎本報價目◎
每張現大洋五分
每月現大洋九角
▲外埠連郵價目
每月現大洋壹圓
半年現大洋五圓五角
全年現大洋拾圓
▲告白刊資
一行五號字十五字起碼
刊資一日每行現大洋壹圓
長期另議

發行人 佐原篤介
編輯人 菊池貞一
印刷人 石原庄太郎
發行所 盛京時報社

張發奎軍竄湘
蔣令徐源泉軍出動

（漢口二十二日聯合電）劉峙受命討伐張發奎後曹萬順軍于二十二日蒞止宜昌　張發奎軍不戰向湖南而逃

（南京聯合電）蔣介石對張發奎反亂問題欲以疾風迅雷的手段解決乘反蔣派尚未策動以前准命令劉峙與駐漢口北方之徐源泉軍興師討伐張軍

蔣介石絕無下野之意
謂不惜為革命犧牲

（上海二十四日聯合電）蔣介石昨日在紀念週有左項演說　自張發奎免職以來竟發生種種謠言其中某國人之消息居多當革命進行中發現多數反動份子為應有之現象將此剷除後方可謂革命成功張發奎之部下素明大義故不出一月約能解決一切無論何人或部隊如脫離中央即爲自尋滅亡最近外間對於本人有種種謠言但予絕不辭職願作革命之犧牲予亦望諸君從予作同樣之犧牲云云

南京軍隊向上游調動

（南京二十二日聯合電）蔣介石爲監視駐大通安慶方面之方振武軍計于日前（二十）將駐寧附近之第六師軍隊陸續輸送于上流方面現在尙繼續輸送中聞已頒佈命令在上海徵集滾船

蒙藏會對蒙民之布告

（南京二十三日復旦電）蒙藏委員會擬就布告蒙民原文要點（一）此次中俄交涉俄人不顧公理近更於和平交涉之際屢次來寇（二）欺騙弱小族民之伎倆外交政策已畢露（三）外蒙同胞有少數青年竟爲邪說所蔽希望本五族一家之精神共同抵抗（四）我方海陸空軍數十萬已抵邊境布置嚴密絕無疏忽之虞希各安居樂業（五）蒙地僻處邊境誠恐奸人從中播弄希圖搖惑人心爲此剴切布告等語俟召第三期常會通過即寄發內外蒙張貼

朱毛匪迫上杭

（上海二十三日國聞電）朱毛股匪迫上杭盧新銘告急請加派軍剿虹旅入閩蔣光鼐將赴永定督師

津反俄會成立

（天津二十四日國聞電）津反俄後援會定敬（廿四日）成立

何成濬已回平

（北平二十三日聯合電）國府參軍長何成濬偕閻錫山石敬亭熊斌等在太原協商之結果熊斌赴西安石敬亭赴陝西何氏乃于二十二日晚九時五十分與葛光廷等回平預定逗遛數日與徐永昌劉鎮華及其他會見後當赴南京向中央報告

李基鴻返漢

（南京二十一日復旦電）鄂財政廳長李基鴻偕（廿一日）趁乘瑞和輪返漢

主席商震。來平已有日。已在各項任務均將辦竣。決於下星期內回晉其眷屬是否赴太原。尚未決定。因乎弟均在平讀書。恐移家有所不便云。

第二艦隊回防

（上海廿一日國聞電）二艦隊秋操後養（廿二日）回原防陳紹寬馬（廿一日）晚返京

對俄復牒已電蔣轉俄

（上海二十三日國聞電）對俄復牒由周龍光等起草王正廷攜謁蔣審閱後養（二十三日）電蔣作覆轉俄內容（一）中俄聯合宣言不受中俄奉俄兩協定束縛（二）中東路局長在宣言中不能規定不能在該判前任命繼任局長

何應欽因丁艱請辭職

（上海二十四日聯合電）何應欽于日昨向國府與中央黨部及蔣介石等提出辭呈略謂因父逝世須回故鄉料理喪事並擬暫且靜養等語際此時局何氏提出辭呈頗足令人注目

（天津國聞電）何應欽丁外艱辭職蔣襄胡漢民蔣中正均懇留

李培基即赴綏

北平訊云。綏遠省政府主席李培基。自發表後。曾三電請准辭職。各方懇切敦勸。已將辭意完全打消。閻錫山及中央方面均有來電慰留。最近又接賈景德來電。稱閻甚以當此編遣整理期間。綏主席關係甚重。盼李勉為其難。即往就任。李以決于二三日內即赴履新。又晉省府

廣東財政近況

廣州訊云。粵省金融。自中行開兌一元紙幣後。略見活動。同時新紙幣亦源源發出。惟舊紙幣現在雖被銷燬約九百萬元。但前次維持舊紙幣時。曾由當局下令。若商民自行封存紙幣。此法實行後。在商店封存中之紙幣數量。約千餘萬。換言之。市面頓減千萬紙幣之數額。查封存時期。爲三個月。迄今過期已久。當時政府以中行尙未開兌。故通告再展期三個月。然後啓封。最近商民以一元伍元紙幣已相繼兌現。則此項被封存紙幣。自應揭封。以維信用。在當局意見。以舊幣分四期兌現。現祇辦到第二期。一俟紙幣信用恢復原狀。乃能啓封。至於兌現舊幣一事。日來消息頗覺樂觀。據中行方面稱。該行自開兌一元紙幣後。迄今已歷八天。平均日兌現約四千元。蓋一元舊紙幣市上已十足通用。而且利便攜帶。市民甚少持券赴中行兌現也。中行爲進行第二期兌現計。今日（十日）起復開兌五元眞面之舊紙幣。查中行原定分四期兌現。第一期兌一元券。第二期兌五元券。第三期兌十元券。第四期兌五十元及一百元券。今日即開始兌五元券之期。聞五元舊紙幣在市面流通者。總數約四百萬餘元。連日政府已預備大宗現金。準備無限制兌現。昨中行已有通告宣布。并謂政府稅收亦自是日起一律現金收受。銀市不得開盤。市面亦不准再事低折。此外發行各種貨幣。亦即于最短期間。繼續籌備兌現云云。據今日銀業界人稱。今大特五元券赴中行兌現者。約萬餘圓。毫幣鑄造廠現在趕鑄毫幣。儲足應付。至政府財政方面。近亦漸形活動。聞省庫前月一日至七日之一週收支。合計三百零一萬二千七百八十三元。上星期積存二百三十萬零七千四百二十六元。前後總計五百三十二萬零二百零九元六毫七仙。支出合計一百八十八萬三千八百四十三元。本星期結存二百四十三萬六千三百六十六元。總計五百三十二萬零二百零九元六毫七仙。惟國庫收入近日。開支。比前浩繁。因此間財政特派員公署已奉到國府命令。關於粵省國庫收入支撥。由八月份起。概由中央報銷。觀此則粵人今後又增加匪省軍費之負担矣。

閻錫山暫時不能出洋

北平訊云。日來報載馮閻定雙十節前同行出洋。記者特向各方探詢。尙非事實。據閻係方面。昨接太原確信。謂馮內夫人業已分娩。本人健康。亦完全恢復。擬於雙十節前首途渡日。故閻爲維持信約起見。本願同行。但三區編遣事務。刻在進行伊始。點驗後之編遣計畫。必須親自主持。進行一切。現雖積極籌備。但責任艱鉅。亦非雙十節前可能完竣。且三區各將領。亦均不願閻早行。多請閻於實施編遣後。再行定期。則進行各事項。必較爲順利。衆之何成濬在并。連日與閻協商。亦堅決以暫勿出洋爲請。故閻於事實方面。無論如何。均不能就道。因之閻對於出洋之意志。雖爲堅決。而行期之遲早。亦在考慮如馮必要於雙十節前出洋時。由馮單獨先行。閻則待編遣竣事後。再行首途。與馮在日本會晤。以踐前約云。

粵總部組港澳密查隊

（上海二十三日國聞電）粵總部組港澳密查隊偵查反動派

彭部再陷銅鼓

（上海二十二日國聞電）彭德懷匪再陷銅鼓縣長退瀏陽閩當局電蔣光鼐請入閩會剿共匪

何成濬離并談

太原訊云。何成濬馮廷勳偕隨員十一人。馬（廿一日）午離并返平。葛光庭。李書城。辛仁發。周玳及各軍政長官均送行。車站排列憲兵保安隊軍樂隊。儀容甚盛。何臨行語記者。二集編遣事。與閻及石敬亭同中央商定。編費准由中央撥給。由劉郁芬石敬亭負責進行。編後西北軍政各權統交中央。由中央月協款二百萬。與他軍一視同仁。石敬亭因與馮尙有事商。緩一二日返陝

廣水第二師調動漢口

（漢口二十二日復旦電）一區一斑原擬分一班赴廣水點驗二師五旅所部茲因該旅行將調漢遂中止出發

宋子文發表債券用途

（天津二十四日國聞電）宋子文發表復任後所發債券統計用於軍政□□（電碼不明）現負債總額一萬三千八百餘萬謂外傳四五萬萬說不確

何成濬表示時局意見
張發奎叛變不成問題

（北平二十三日復旦電）漾（廿三日）北平行營紀念會何成濬報告（一）赴并接洽甚爲圓滿閻業將三集軍編爲九師師長已派定並聲明以三集爲天下先願行時開有今後整理軍事及政治囑余向中央報告余本擬即回京現因謠言甚多故暫留平（二）得閻介紹曾與在并西北將領見面如石敬亭等態度極好其要求之目的不過謂二集在革命頗有歷史陝甘連年旱魃以後軍餉總須有着一切決惟中央之命是從余對此已電呈中央核准自無變化劉郁芬等即入京與蔣面商並願將陝甘軍財民各政交還中央馮最近態度沈默每日讀書寫字亦深有覺悟絕不致有異動閻謂現在除擁護中央及蔣外絕無統一中國之可能（三）張發奎事得中央電令已有二旅歸順第一旅容易解決充其量不過賀龍之流決不成問題北平傳張通電內容二點第一點取消三全代表大會試問各國選舉有此先例否第二點所云試問張是否爲帝制時代產生之人第三點迎汪結果亦不過造成武漢政府之慘狀汪在黨早同張去電迎接恐反損汪之身價總之無非畏編遣爲改組派所誤絕無關大局（四）方振武事以理觀察絕不確實以上海取締改組派甚嚴造謠者希圖煽惑人心余保北方大局及奉晉今後決與中央一致望平國聞電何成濬葛光庭馮（廿二日）到平後漾（廿三日）在行營報告太原空氣甚好謠不足信張發奎事不致擴大中央已有佈置方振武搖幌係謠傳葛談閻對國防極注意本人即返晉

中波商約內容

南京訊云。中波通商條約。已於昨（十八）日在外交部長官舍。實行簽字。聞其內容要點。大體如左。（一）新條約以互相平等爲原則。係由二十二條而成。關於內河航行權及領事裁判權。亦有顯明之規定。（二）新條約經兩國政府批准後之一個月內。即發生效力。其有效期間。定爲三年。（三）中國當局對於在哈爾濱。設立波蘭教堂及其他機關之波僑二三千名。似已承認其得享有土地所有權。（四）此後波蘭得在哈爾濱設置領署。並設公使館事務所於南京。至駐華波蘭公使則駐在上海。遇必要時始行赴寧。該新條約於交換批准文後。當在波蘭首都瓦爾薩及南京兩地。同時發表。

廣告

◎上海 青島行（滿船航路）
▲[illegible]丸 九月二十八日
▲奉天丸 九月二十五日
▲大連丸 九月二十三日
◎天津行
▲濟通丸 九月二十三日
▲天潮丸 九月三十日
◎龍口行
▲龍平丸 九月二十五日（旅順不行）
◎香港行
▲英順丸 九月二十五日
▲煙台丸 九月三十日

大連汽船株式會社 電話四一八五番
專屬貨客經店 永和公司 大連市敷島町六番地 電話七二七五番 七八六八番
阪神航路專屬荷扱店 大連市須磨町六〇番 深山兄弟商會 電話長五二六二 四六八一番

不孝 男秉信

顯考免清王府君 …… 聞

九月二十九日
三十日
十月一日
二日 書主
三日 開弔
四日 開弔
五日 成主
六日 前九時 發引

期服孫 …… 泣稽顙
功服孫 …… 泣頓首
期服姪 …… 泣頓首

巖華 戒煙丸 斷癮神速

注意
查市上所售之戒烟藥多有內含鴉片嗎啡等毒質雖能暫時斷癮殊深害人本戒烟丸純係秘方定毫無毒質諸君注意此點爲要

嗎啡隱……與鴉片……論君此毒人皆厭
墜名節……促壽算……傾家敗產把人陷
染此毒……身體倦……凌雲大志難遂願
國政府……新政善……勸導人民把烟斷
願同胞……除此患……苦海回頭即是岸
除此患……不用難……請用巖華戒烟丸
功效確……藥料全……一期之內癮戒完
強身體……福壽全……速戒烟毒留莫連
救同胞……結善緣……本行並非爲金錢
請一試……莫疑難……方信本行不虛言

巖華氏戒烟丸定價大盒一百二十粒現洋二元 小盒五十粒
總發行所遼寧小西門北電車道路東 巖華藥行

中法儲蓄會 東三省總分會

特獎 八四六三 得現大洋壹萬元
頭獎 四二三五 八九八九 六五八二 九六三〇 九六九五 五個各得現大洋貳千五百元
二獎 〇四八一 六四一〇 〇八〇四 六八二九 八四六六 五個各得現大洋三百元零六角
三獎 一二七八 四一五九 二七七九 四二三一 四六一九 五個各得現大洋三百元零四角
四獎 二四三〇 四二三三 三八九三 五七四五 七九七一 五個各得現大洋一百一十七元
五獎 〇五四四 八九七六 八八九一 九四一七 九八三一 五十個各得現大洋五十元零貳角
小獎 末尾〇二字 一千一百十八個人全會者得十五元五角五分之一者得三元其餘依此類推

凡九月份交款得獎諸君請隨時到會領取可也
會址 遼寧大西門外電車道西 中國電話一六六五號

鴉片 嗎啡 海龍英 諸癮專門
自五日至十日間戒除
入院隨意
松岡醫院
奉天富士町九番地電話一四二五番

編織機

推獎家庭工業

請看新出德國造編織機能織男女衛生衣毛繩褲掛時髦外襲中山服學生運動服圍脖手套帽子小孩衣帽及其他各種編織物無論何奇如妙花紋樣式保証任意編成絕非日本造所能比及
編法不明可以來學不取分文並轉輕便男女可用
毛繩褲掛晝夜可出四十餘件
家庭工業每月贏利現洋五百元以上
地址 遼寧日站富士町八番地 東三省銀官分號北路東
中東貿易公司啓

提倡服裝
預約期要滿快來定
上等平呢夾中山裝 每套三十元現祇售二十四元
全毛厚呢西式大衣 每件二十六元現祇 二十元
零剪料子每碼双幅均五元半
被單 被胎
線襪絲襪 不起毛 不退色 質地堅固 耐穿耐洗 男女小孩 各種皆有
本城鐘樓東 三友實業社

便宜

遼寧鐘樓南 大綸綢緞莊
▲推行薄利多賣之新商法▼
▲革除虛僞折扣之舊習慣▼

本號最重商業道德出品精良定價低廉不欺人不虛僞不折扣不贈品實事求是迎合社會之心理故減價以來深蒙仕女所贊揚值茲金風拂拂正諸君新製服裝之際因環觀市上紛紛減價可靠者實不多覯本號有鑒于斯新由杭州總廠運到奇綢異緞應有盡有特再繼續大減價二十天（自舊曆八月廿一日起）以副各界之添置

▲歡迎惠顧幹料之優待▼
本號自特聘幹軸織緞廉價部以來已承各界踴躍爭購有口皆碑茲爲優待惠顧及促進（薄利多賣之新法）起見凡購滿十元以上者金字手工幹腰桿均一律奉送倘不足十元者只收半價（限於減價期內）不顧血本眞實犧牲如此便宜遼寧難尋

國址痛史

當今蘇俄擾我邊疆凡我國民一致團結對外愛國諸君亟應提倡國貨庶國富民強不然戰勝暴奴矣裕和綢莊自造各種綢緞貨美價廉早蒙各界贊許茲於陽曆九月五日即舊曆八月初三日起舉行秋季減價卅天照碼七扣幹料金字工腰每架祇收現洋五毛以資優待並備南北成衣定期快速

遼寧鐘樓南 裕和綢緞莊啓 電話二四二一
（支店）濟南院西大街 商埠地 哈爾濱道外三道街 五道街 南昌 洗馬池

奉天大東關
入院隨時應需
大東醫院
前在日本紅十字會病院勤務
院長 森川千丈
醫員 章琴詩
日電話三。三四六番 中二五二號

吉林同賓縣盛京時報分社經理易人廣告
本分社經理監精璞另有高就將報社事宜完全兌與治清經理此後如有與經理接洽事項請與敝人措商可也監君與本分社完全脫離關係恐未週知特此聲明
敝人沈治清謹啓

招聘宣傳員
今有某英商擬招聘富有廣告經驗之宣傳員一名但以熟諳英文者爲合格有欲就斯職者請具履歷書至盛京時報社第十號轉可也

快胃

本號代理喉症大王袁正六神丸每盒大洋一元
總經理遼寧鐘樓南中西大藥房

人之生活必需飲食滋養全身如有患肝胃病者則其飲食少進百病易發身體則日見衰弱矣若斯疾延誤治而不得痊癒者本號代售有任慶餘堂秘製快胃舒肝丸專治男婦老幼肝鬱不舒心胃刺痛胸脇串痛膨悶服飽反胃噯吐飲食少進消化艱難日見肌瘦一切諸病功效寔難備述肝胃之病服之既能開鬱舒逆又能快胃增食故敢其名爲快胃舒肝丸定價每盒大洋一元每打十元

淋病新藥
殺菌止淋丸

專治五淋白濁

本藥房現由西洋運到淋病新藥殺菌止淋丸靈妙無比善能殺菌解毒清淋去濁凡急性淋慢性淋無論新久五淋白濁等症一經服用直達病道眞有藥到病除之功誠爲第一治淋之聖藥也患淋諸君請購試之方信言無虛謬定價六日用量現大洋二元用三日者一元外埠函購金票亦可不加郵費務須單掛號封口蓋章詳開住址
奉天大西城門外電車站英美大藥房啓

154

時論

整理內外債

國家舉債。非由於財用匱乏。卽由於經費澎脹。此不待言者也。然而亦有因流於奢靡。以致入不敷出。於是舉債以彌縫於一時。故舉債原因。不能不審愼考察之也。今世各國。幾無不因國用浩繁而出於舉債一途。其於平時。無不負債累累。而於非常之際。更不待論矣。

顧我國自海通以還。支出日繁。亦懸能逃此常例。以我國現負債額而論。並不過鉅。然而竟視爲財政上之重大癥結者。抑又何故歟。曰。國家負債。未嘗整理。更未嘗有整理之計劃耳。近十年來內外債整理問題。甚囂塵上。而迄今無妥善辦法者。一言以蔽之。債權者與債務者雙方無誠意而已。在彼債權者要求整理債務。似絕無無誠意之可言。然而不觀乎往歲關稅會議乎。債權國之意嚮乎。彼之要求整理。往往爲一種交換條件。故整理之說。有時而緊張。有時而弛緩。且各債權國所處地位亦未嘗一致。而債務者之我國。對於整理內外債一語。直認爲對外敷衍延宕之具。債權者督促較嚴。乃不能不虛與委蛇。不然則又放任而不顧。謂非無誠意而何。吾人固未能爲之諱也。

職是之故。我國整理內外債問題。至今尙在懸宕之中。然則在吾人視之。與其久懸不決。毋寧從速整理。蓋國家苟欲從事建設。在在需費。以我國今日處於困苦艱難之中。以謀自給自足。似有所未能。故將來借資興業。必不能免。若整理內外債問題。不能告一段落。則前途阻梗。更何待言。政府之急於解決此問題者。要亦不外乎斯旨也。據聞聘請來華之內外債整理委員會甘默勒顧問團。於整理計劃。已草擬就緒。其綱要如下。（一）內債化零爲整。（二）有擔保者。依擔保金之多寡。定分期償還辦法。（三）無擔保者。視其借欵之用途。定分期償還辦法。僅就此三項而觀。似與在昔吾人所主張者。無多大出入。惟其詳細計畫。尙未爲吾人所寓目。故未能爲較深入之評論。願吾人於此計劃尙未完全發表之前。所當促國人思考之者。第一爲人民負擔問題。蓋我國內外債之已有確實擔保者。吾人且肯負荷之矣。可毋庸深論。於無確實擔保之內外債。於未整理之前。固在延宕之中。縱利息日增。而尙未感若何之負擔。一旦確定整理方針。「必將指定償付本息之財源。一方財源固定地方卽增加負擔。但就原則論。債務既非償還不可。則所定方法。其最低限度。分期應延長。而利息宜輕減也。

其次。我國之債權者。除內債外。其借債之動機與背景。似皆有不可告人之隱。而尤以鉅額之無確實擔保借欵最足令人疑懼。故於整理之時。其償還之先後。期間之長短以其他種種條件。應妥爲斟酌。苟不得其平。於實行上未嘗無障礙也。且以令內外債同時整理。則內債方面。亦當與外債同其待遇。蓋無確實擔保之內債。得以償還。從一方面言。或者不免於增重國庫負擔。而從他一方面言。則未始非潤澤一部分之國內產業者也。

復次。舉債原因。不可不審愼考察。前已言之矣。無論債之內外。於其當時用途。確有審愼之必要。雖過去事實。可不追求。然而整理之故。責國人以負擔。苟屬於不正當之用途者。必不得與有正當用途者。同其條件。蓋因整理債務。增加負擔。而予國人以反感。賢明之債權者。亦當加以考慮者也。綜之以上爲整理內外債最低之要求。且此次整理。將爲固定之計劃。不能更有所變易。與其追悔於將來。毋寧審愼於現在耳。

國際軍縮之同床異夢

（倫敦十九日電）日內瓦國聯大會英代表西錫爾伯爵本日向軍縮委員會提出議案一件。希望軍縮預備委員會於最早可能期間完成工作並條陳於縮結軍隊草約時應考慮採取某種原則此項原則如下（一）關於海陸空軍人數與材料之制減與限制適用相同之原則（二）或用限制數額法或用限制訓練時間法或二者兼用以限制海陸空軍之實力（三）或直接用列舉法或間用限制預算法限制材料（四）承認一有權能之國際機關以監視並報告該條約之執行

西錫爾伯爵於說明其提案時尤注意陸軍戰具削減之重要因將來之大軍隊其仰賴於戰具遠過於軍隊本身之效率彼以爲第一項原則並無甚困難因法代表團在預備工作中曾時常接受此種觀念第二原則恐將多遭反對西氏意中係指法國反對限制陸軍後備兵額西氏談及限制戰具時稱現時國聯所有之唯一方法卽公布各國實力此法不能視作充分彼建議預備委員會應設法想一較有效力之方法西氏勸一切重要陸軍國對於此事聽彼忠告彼稱國聯當然不能强迫任何國家承受其所拒絕之事西氏又致謝法代表團在預備委員會中以坦率態度討論仲裁問題並盡力於維加諾及開洛格公約並謂現時倘令法代表與人一種印象不願進行軍縮工作則將與人一深切之失望云

任意條欵 英帝國參加

（日內瓦二十日電訊）坎拿大與澳州代表已簽署任意條欵現不下列顚帝國各部已完全參加

倫敦英外長韓德森在日內瓦簽署海牙法庭律例中之任意條欵英國各自由領土代表亦將簽署相同之承受文件此項文件規定將完全在英國法權範圍以內之爭端以及英國各自由領土間或自由領土與大不列顚間之爭端均保留在海牙法庭强制法權以外

奧國政潮盪動全歐洲

（紐約二十日電訊）奧國政治目下又將大起風潮其發源於奧國法雪斯自衛軍致哀的美敦書於政府請立卽嚴禁社會黨之活動否則自動辭職其文由自衛軍中各機關報發表題爲最後之警告聲明時針已爲指十二點如政府屆時不能容納法雪斯黨之要求二十九日自衛軍之示威運動或將予政府以威脅此種恐嚇曾調頗惹社會人士之注目唯政府代表昨在議院聲明全國軍警已預備對於一切反動足可裁止所有推例內閣計畫無實現之虞云唯政潮之盪動所及不但奧國人民大起恐慌歐洲各國似皆有影響之虞觀於今日奧國各項股票在交易所價格日低之勢可知其不安之象云

喀拉罕赴英說

（莫斯科二十一日電訊）加拉罕有被任爲與英外長韓德森談判恢復英俄關係專使之說官方對此認否表示俱無但駐法俄大使達夫加維斯基大概將不再赴英意料此卽加氏有被委任消息之由來

福巴演說軍縮

（華盛頓十九日電訊）本日科倫比亞廣播公司紐約工廠落成紀念福佛總統在白宮藏書樓作廣播演說略述近數星期中英美海軍軍縮談判之進步迄今之談判極有希望胡氏宣稱軍事準備不應超出防衛之需要否則將成爲一種威脅引起世界之恐怖與敵意云

外交通史 （15）

二、貿易監督官時代（續）

經濟絕交之要挾手段 百餘年前早經實行

兩廣總督盧坤對英之堅決

翌日（七月廿七日）公行代表。再度訪問納卑。並勸告謂兩廣總督因奉皇帝命令。外人除請願書以外。所有書簡。一概不准收受。務請更改該書簡爲稟請形式。但納卑仍然頑固不應。至廿八日。總督盧坤又使公行傳達斷然不能收受該書簡之旨。並告戒謂英國商民。自開始對華貿易以來。已經一百多年。迄今遵奉中國之法規慣例。故貿易頗呈圓滑。原來外人之居住。以澳門爲限。萬一帶有商業上之任務欲抵廣東時。須先經粵海關之許可。此項規定。早經公行通告一般外人。此次夷目。漠視定律。不待粵海關之許可。擅抵廣東。實爲非理行爲。所屬官吏。因之被問懈怠職務之罪。均付懲罰。夷目因未知中國之法律。此次暫不問罪。祗促反省而已。但既抵廣東。故由其滋責上。調查貿易之現狀。原屬無妨。然事竣以後。則從速退回澳門。今後務須遵守規則。不再出此無橫暴舉動云云。又向公行下令。以後若夷目有不解此告戒。不服從命令時。公行人員之負責任者。均須嚴重處罰。

盧總督頻頻下諭

兩廣總督於七月卅日向公行諭告。從來大班及外國商民等。悉從國法之所定。經官憲之許可。而後始得抵廣東。此次夷目之地位。與一般商民不同。故爲支配。自然當開新例。是以不容不仰聖斷。而絕不能決定。迄仰聖斷。退回澳門。不可不待命。決不許淹留廣東。公行有處理外人關係事件之責任。本命令亦須負擔執行之責任。須從速調查實狀後覆命云云。同日再度下令。須使夷目卽刻由廣東退回。卽一時亦不許滯留在商館及其他處。一旦退回澳門。若有再來之必要。則須奏上其旨。得勅許後始可抵廣東。但不遵奉此命令。仍然滯留廣東。畢竟公行之怠慢無能。有傷國威。嚴命問罪云云。翌日又督促執行命令。當此交涉紛糾極其忙碌之際。摩立孫博士。突于八月一日病死。查摩立孫博士首始爲英國新教派布教師抵華。關於中國言語及風俗人情。頗有所通曉。故其逝世。於一行實爲重大之損失。其繼任者。以該氏之子約翰羅伯摩立孫補之。

公行竟進退維谷

公行商人。挾在兩廣總督與貿易監督官之間。幾陷於進退兩難之境。粵海關又下令。自今以後。將取締外國貿易規則。嚴重執行。迄前總督時代嘉慶廿一年左右。關於外夷身分上之制裁。雖頗爲寬大。嗣後須依據總督之命令改變之。嚴重勵行此項條規。旋於八月四日。送至該取締規則全文。實爲未曾有之嚴重措置。是以對外國商館有關係之中國人間。發生一大恐慌。蝟集於商館前河面之舢板船。不經數日。不留隻影。商館雇傭之中國人奴僕等。豫知危難逼身。悉皆逃亡。

謀開總會 但竟見黜

公行處此危局。爲協議對策計。將於八月十日午前十一時開總會。促英國側出席。多數英商之意想。均欲應召參加總會。納卑察看形勢。於其定期前將已國商民招集至公館。與次席者監督官得皮斯。共同戒諭該商人以出席會議爲不可。商人等諒解其意。悉數拒絕參加。並決定以後一切行動。須經監督官之允許後方可實行。公行因英人拒絕出席。遂不能協議。故翌日送總督衙門及稅關之命令書於英商。並爲自衛計。以八月十六日爲限。中止與英人交易。及向英國貨物之輸入。八月十八日。總督又向公行發出告戒。其內容非難夷目之不法行動。並諭知其茶與大黃等爲中國國產。爲英人生活上所必需而不能缺。反之英國國產。非中國之必要品。故若中止貿易。其損失全然歸於英人。夷目鑑於此等事實。非卽時更改其非。則難免陷於意想所不及之災害。（未完）

天津海河會議

津訊云。海河會議定期後日（二十三）開會。玆經改期於二十六日上午十時。在津召開第六次大會。會塲仍在英租界隱塲道劉冠雄宅。正會長河北省主席徐永昌。將於二十五日偕同在平各委來津出席。改期原因係因。二十四日須出席省府會議。昨已有皓電到津說明原委。並請改期。業由副會長崔市長。於昨日（二十）電覆徐氏。表示同意。並通知各委。請准期蒞會。○聞該會全體委員中現時在津者。爲副會長。崔市長。市港務局長向迪琮。市府技正高時臻。財部代表津海關監督陸近禮。海河工程局奧事長美爾高恩。總工程師海德爾。建設委員會李書田。共爲七人。現時在平時可來津出席者。爲正會長徐主席。省代表民政廳長孫奐崙。建設廳長溫壽泉共爲三人。已達半數以上。尙有財部駐平辦公處王章祜前已南下晉京。刻聞有已回北平說。反建委會陳懋解亦已晉京。屆時恐難趕回。聞昨已由崔市長拍出號電。催請速來。此次開會。至少當有十人主席。不致再行改期云。

粵省已解散雜牌軍隊 北江警備隊東江別働隊

廣州訊云。粵省自編定五師兵額之後。尙有許多雜牌部隊未有編配。當局一方爲減省軍餉起見。一方爲補充各編定師旅缺額計。遂決意將各雜牌隊伍。先行遣散。查雜牌隊伍。如東江別動隊蔡騰輝部。每日需軍餉一萬三千九百餘元。北江南雄之警備隊。亦需月餉五千八百餘元。而南雄警備隊約五六百名。駐南雄城之十一日由第五十九師第一百一十八旅葉肇團。派隊向該隊陳洪全部包圍。下令繳械。陳部無力抵抗。計共繳得步槍四百餘桿。士兵則由葉團分別裁留。至東江別動隊蔡騰輝部。則駐本市北郊外。十二日晨被繳械。先是十一日晚總部密令第五十九師第二百三十四團團長伍漢屏。集中所部。預備調遣。同時又令駐北較塲之警衛團。在附近各地警戒。其餘駐東郊各團營。亦奉令以野操爲名。於十二日拂曉赴三元里等處。防堵散軍去路。十二日晨蔡騰輝亦奉到命令。派出一隊野操。但大隊仍駐於北郊。陸軍醫院之別働隊司令部。十二日拂曉五時。伍團之第一第二兩營。向陸軍醫院前進。第三營開抵北頭馬路。由第一二兩營。擔任包圍蔡部司令部。第三營則擔任包圍蔡部出操隊伍於途。布置已定。首由伍團第一營在蔡之司令部前衝鋒而入。第二營從後門包抄。蔡部守衛兵忽遭突擊。急還槍抵抗。雙方立卽開火。約百餘發。伍團士兵衝鋒者。俱用手槍。利於近攻。蔡部衛兵多中彈倒地。未及半小時。伍團卽擁入門內。蔡部兵士約兩營。所有官佐俱在營內被俘。計有步槍九百餘。手槍五十桿。機關槍廿四挺。迫擊砲五門。當塲完全繳出。同時蔡部出操部隊。在錢局後方。正在操演之際。突被伍團第三營掩至。另有砲隊遮斷退路。高呼奉令前來繳械。繼放槍一排。僞蔡部士兵一名。其餘以無法抵禦。自行卸下槍械。由伍團派員點收。聞蔡部士兵。共約八九百名。當由伍漢屏挑選數百名編入本團補充缺額。其餘拘留於陸軍醫院內。聽候編入伍部。槍械則由伍團押送至總部存貯。此次繳械蔡部全體官兵無一逃脫。惟蔡騰輝本人。在外聞耗。已離省赴港。一說謂當局對蔡無惡意。不過執行編遣。不得不將蔡部解散。至對蔡氏仍擬任以某項軍職云。

參謀部調查全國河流

北平訊云。國府參謀本部。以水路航行。關係國防。曾分函各省政府。請將各省可供輪船航運之河川。飭屬詳確調查。河北省府准函。當卽由建設廳轉飭各河務局。遵照調查迄今多日。各河仍未呈復到廳。建設廳昨又令催各河迅卽呈報。原令如左。爲令催事。案查前奉省政府二八八二號訓令開。案准參謀本部參字第一二三號函開。逕啓者。查水路若能航行輪船。則其運輸之效程。較鐵道爲偉大。資用亦較鐵道爲經濟。故歐美各國鐵道雖均已發達。而仍兼尙水運。吾國版圖遼闊。山脈綿亘鐵道滇車均未發展。交通阻滯。遂於極點。一旦國際釁開。則國軍之集中輸送。暨物品器材之徵集補給。將恃河川之轉移。查河川之較著者爲黑龍江。遼河。松花江。鴨綠江。圖們江。白河。灤河。黃河。淮河。長江。之江。閩江。珠江等。或源遠流長。貫通數省。爲古今軍事運輸所必需。或直接入海與國防有密切之關係。然水路狀況。恒依均地時代而變遷。或急湍洶湧。或淤淺膠舟。或依潮汐而水量增減。或至冬季以冰結代舟。河底則暗礁橫亘。河幅則闊狹不齊。凡此種種。非詳確調查。瞭然明悉。則策劃運輸。難期適當。敝部職司國防上之交通計劃。責有攸歸。用特擬製表式。函達貴省政府請將貴省上述河川及其他可供輪船航運之河川。飭屬詳確調查。製表賜復。無任公感。附河流分段調查表式一紙到府。除函復外。合行抄發原表式。令仰該廳遵照。就本省上述河川。及其他可供輪船航運之河川。飭屬按表詳確調查。分別存轉。此令等因。奉此。當經分別令行各該局詳確調查。按表填具三份。以憑分別存轉。附抄表一紙各在案。查此案已經三月之久。迄未呈復到廳。合再令仰該局局長。迅卽遵照前令。從速呈覆。以憑辦理。勿再延緩爲要。此令。

導淮委員會工作近況

京訊云。導淮委員會成立後。卽努力工作。玆探得該會工作最近情形。誌之如次。

（一）確定工程計劃大綱　該會工作計劃綱要。大致擬定。第一步工作。首在濬通新出口。以導泛濫之水入海。且藉此新出口沂沐二河。亦可疏通一部份。而洪澤附近之低原。同時均可開始墾殖。該會總工程師李協。已率一部份工程師。組織查勘隊。親往江海兩方可出口之地。沿途查勘。曾經建議之途徑。勘查完畢後。新出口之途徑。卽可決定。第二步工作。爲測量考察沂沭二河與淮水各支流。以爲更進一步改良工程之預備。第三步工作。爲洪澤湖附近低原之復墾。此次所擬工程除水底一部外。咸用人力。蓋欲履行政府化兵爲工之政策也。政府爲便於該會初期六個月實於工作起見。已預撥三百萬元。爲購辦機器。建築工房。並充最近數月工程之用。故導淮第一步之實施工作。有明年三月開必可舉行。

（二）查勘隊近聞　導委員會擇定新水道之出口。爲全部疏濬計劃之先決問題。因卽組織查勘隊。就江海兩方面可出口之地。沿途調查同時並察內河交通農田灌溉及水電工業等事宜。該查勘隊經於八月二十一日。由總工程師李協親自督率。由京出發。在鎭江改乘小輪。開往各河流。實地工作。經由沙隅河。寥家溝河。稻芒稻河。仙女鎭。入港口。三江營。江鄉。沙河壩。欒虎壩。太平河。江溝河。邵伯。昭關壩。八里舖。高郵。大安鎭。氾水。寶應。黃浦。樊開。大從河。平橋。淮城而抵淮陰。最近已達新浦。至沿河所經之各港經。繼續前往。現何按查勘途之湖閘壩橋樑涵洞堤湖泛溝塞。以及水標江潮機關管轄。居民處置沿革。無不查察詳盡。將來查勘竣工。待決問題。不難瞭若指掌矣。

（三）民生調查與民衆組織　導委會總務處。以淮河歷年爲患。所影響於民生之情況。以及導淮後民間可受之利益。均應加以研究。已由第二科擬定表格多種。分發各縣調查。一面政集各項材料。編製統計表格。並聞將派調查員。偕同測量隊前往各地調查。又該處以將來大隊興工出發工作。所需糧食供給。及就地徵工各事。現亦擬具詳細組織辦法云。

（四）水利行政之管理　淮水流經蘇皖二省。支流兼豫上下游。利害不同。往往引起省與省間之糾紛。最近發生者有三河壩事件。三河壩在皖省境內。工費管理。均屬皖省。而與蘇省裏運河十餘縣水利有密切之關係。近因水旱。皖省主蓄水。起閉不時。而蘇省水淹。由近由國府令導淮委員會派員前往測勘。擬定根本辦法解決。又江蘇碭山縣新掘一河。以與永利。而皖省鄰縣。以地近洪澤湖。地勢較低。恐傷由新河開成。水流直衝。有浸漬之虞。雙方爭持。勢將械鬥。現亦經導淮委員會派員前往調查指導。並函請蘇皖省政府制止暴動。又最近該會呈請國府。令飭蘇省政府轉令江蘇運河工程處。遇事應秉承該會辦理。已奉指令照准云。

商震改期返晉

北平訊云。山西省政府主席商震原定今日返幷。因在平事務尙未摒擋就緒。改於下星期一日晚車離平遄返太原云。

憲兵服務暫行條例（續）

第十三條。憲兵司令官。團長。營長。軍事于警察上之事關務。須與該地軍隊長官聯絡。尙遇必要時卽當隨時通報之。

第十四條。憲兵司令長官。團長。營長。認爲警察上。或其他事項。有必要時。須通報於有關係之各官署。或各部長官。

第十五條。憲兵司令官。團長（獨立團）營長（獨立營）每年行檢閱一次。團長。營長每年檢閱二次。事竣。須將檢閱成績。呈報於軍政部或憲兵司令部。團部。但須先向軍政部。或憲兵司令部。團部呈報。然後實施。

第十六條。憲兵連長統轄各排。指定其勤務方法。並得將憲兵排或班配置於分駐所。

第十七條。憲兵連長。應常巡視管區。檢閱所轄各排之軍紀風紀。教育訓練。及職務服行之程度。

第十八條。憲兵排長。應常監視部下之勤惰。得將其查察情況。報告於連長。但職權上。應行巡視管區時。須經連長認可。分駐排長。不在此限。

第十九條。憲兵班長承排長之指揮。領導部下。服行各項勤務。

第二十條。憲兵服務細則。由憲兵司令官。及各獨立團營長規定呈請軍政部核定。

第二十一條。本條例有未盡事宜得隨時修正之。

第二十二條。本條例自公佈日施行。（完）

氣象

本日預測　陰　有驟雨情勢

昨日之溫度　最高　二六度六　最低　一四度〇

廣告

油坊機器房屋廉價折賣

本公司折賣油坊全部機器計西洋八尺雙心鍋爐三百馬力車機攪龍碾子沙囤油榨餅圈油氷磅油箱四十萬油囤四千蠣發電機電滾抽水機鑽床大小鏇刨床子大樑檩子門窗鋪墊鉛鐵瓦缸泥磚瓦石塊球台各式馬車物品繁多不及細載一概廉價出售各地興辦礦務工廠皆可適用欲購者請早來臨勿誤

營口牛家屯小寺油坊舊址

昌記公司啓　電話七八〇號

遼寧商業銀行滙兌存欵廣告

本行經理津申各埠銀洋滙兌額外公道並收存欵分活期定期如存定期訂存現大洋金票一年按月利息一分九個月九釐六個月八釐三個月六釐存活期現大洋按月息四釐金票月息三釐此項活期存欵隨便支用如存金票鈔票哈洋定期活期有利息隨時核議以上均以千元起碼如有大宗存欵尙可双方參酌市面金融緩急格外從優本行信用當爲各界所嘉許如蒙惠顧不勝歡迎

遼寧大西門裡商業銀行謹啓

中電話　六百十五號　六百二十五號

日電話　二千四百零八　二千五百四十五號

吉海鐵路工程局廣告

爲廣告事現查本路各石渣逐段鋪平路基日漸鞏固爲謀旅客便利起見而行車速度自應增加擬自十月一日起改訂行車時刻恐未週知特此廣告

附改訂時刻表

吉海鐵路工程局混合列車暫行時刻　自民國十八年十月一日施行

下行 11次		站名		上行 12次
8.30	開	黑牛圈	到	15.55
8.36 8.45	到 開	吉林總站	開 到	15.29 15.22
9.22 9.23	到 開	前口	開 到	14.45 14.44
9.57 10.04	到 開	西陽	開 到	14.10 14.05
10.41 10.42	到 開	一面山	開 到	13.27 13.26
10.53 10.56	到 開	双河鎭	開 到	13.15 13.12
11.25 11.26	到 開	取柴河	開 到	12.43 12.42
12.03 12.20	到 開	烟筒山	開 到	12.05 11.48
12.50 12.52	到 開	小城子	開 到	11.18 11.16
13.30 13.31	到 開	蕎麥楞	開 到	10.38 10.37
13.59 14.00	到 開	磐石	開 到	10.09 10.01
14.46 14.47	到 開	屯山葬	開 到	9.24 9.23
15.05 15.09	到 開	團林子	開 到	9.02 9.01
15.30	到	朝陽鎭	開	8.40

堅牢耐穿金城牌膠皮鞋

營口爐銀監理處佈告

爲佈告事查九月一卯慣每錠規定現大洋廿二元五角迭經宣佈有案現屆卯期已邇商市面竟逐漸抬高每錠又將超過法定價格若干本處爲維持爐銀信用起見合極查照前案實行收交一面分飭各爐商一體亦照法價收交茲特規定本月廿日起（卽舊歷八月十八日）卽在本處內（處址在營口商埠公安局院內）每日由上午八時起至十二時止下午二時起至九時止凡屬商人卽便到處說明用途每錠准以現大洋廿二元五角代爲收交將來再由各爐平均分配存戶以期公允除分函并傳知外合亟佈告闔埠商民一體赴照如再故違不按法價私受私交卽以破壞金融論定卽呈請嚴懲不貸切切此佈

齊克鐵路工程局標購木材廣告

本路擬購松板壓樑木道岔枕木等多種木材定於九月十八日午後三時在洮南本局大廳當衆開標凡願承辦各商於九月廿八日前到本路材料股領取標單費招標簡章於開標時並須携帶投標押欵現大洋貳百圓中標者撥作承辦押欵之一部未中標者於該標解決後如數發還特此佈告

拍賣廣告

日期　陽歷九月二十九日（禮拜日）自下午二點鐘開賣

地址　於小西邊門外法國銀行樓上英美煙公司對門

拍賣品　客廳　菜室　食堂　寢台二個　會議室　廚房　金庫二個

任客看貨　陽歷九月二十八日（禮拜六）自下午二點鐘起至下午五點止

青年注意

文化愈發達。花柳愈蔓延。世運愈進步。娼寮斯益增多。社會浸淫於黑暗。以致國家之元氣消磨。人類之蕃殖妨碍。其流毒眞可怖也。特是毒之波傳。無上下級階之分。無男女老幼之別。考吾國流毒盛行之區。南地者屬於上海。北地莫如遼寧省也。一般青年子弟。娛樂青樓。置身病魔而不醒。攀花折柳。臨頸白刃而不覺。始則傳染妻妾。繼則遺害子孫。走馬章臺諸公。可以聞風自驚矣。本院業職於醫。志則救濟。除治各科而外。對於花柳一症。苦心研究。參考多年。特設花柳專科。凡遇斯症。無不詳加診斷。盡心治療。用眞正德國六零六九一四。各種最新洋射藥。並各種血清注射。正本清源。掃除病毒。勿使蔓延爲已任。使失足諸君。謀安妥治療之地。病無論梅毒下疳淋症與橫痃。期限不論初起與久患。凡屬花柳均收確效。治癒之迅速。出人意外。取價之低廉。爲從來所未有。識余心者盍興乎來。本院研究花柳也非金錢目的。實爲濟世活人。普救同胞起見。況因新張開幕恐未週知。特施治三個月凡普通藥品者。一概分文不取。如用貴重藥品者僅收其本。患者速來醫治幸勿失此好機會也。

嵩田醫院院長啓

院址遼寧小西大街十間路南樓房(茂林浴館對門)

丙寅公司五金部廣告

本公司現由東西兩洋著名大工廠運到最新五金等貨茲將各種現貨名目分列於後

新到現貨特別減價

金庫 磅秤 旋床

洋鎬 鑽床 手鋸

平鐵 鉛絲 鐵筋

引手 臭油 刨床

方鋼 洋灰 瓦攏鐵

總公司遼寧小西關電車路道南

分公司吉林省城內翠花胡同

馮氏斷癮救苦金丹

內務部註冊 靈芝商標 天津

天津特別市

中央禁烟委員會張主席題贈(除惡務盡) 衛生局化驗註冊 博覽會得特等獎(一百分) ▲社會局出示保護 ▲直隸省長傳諭嘉獎 ▲山西省署核准備案 ▲天津警廳化驗註冊 ▲大總督處出示保護 ▲漢口警廳核准立案 ▲上海商會給證獎勵 ▲津埠官紳允予提倡 ▲駐津領事均極贊揚 ▲各拒毒會試用有效 ▲風行海內六十二年(本堂自清同治七年設立)

此丹專戒嗎啡海洛英等毒及鴉片癮輕者(一付分八次用)重者(二付分兩星期用)均能和和平平不吃不瀉痛苦毫無於不知不覺中將癮斷淨且飲食驟增精神煥發已呈各省官廳化驗註冊復經▲天津烟台濟南河間黃縣沙河安國昌黎無錫宜化涿縣紹興等五十六拒毒會試用成效卓著戒除者已指不勝數收到各縣謝函證明書▲前曾逐日在天津各報披露每付僅收回藥本現洋一元▲本堂爲輔助拒毒起見如蒙各縣拒毒會函購者價目尤格外克己以盡濟世之心外埠加寄費八分或用

郵票一百十二分替代 此本堂發售六十二年非假市上藉廣告傳假藥騙錢欺人者所可比擬是以本堂備有(影印功效證明錄)如將此廣告剪下附郵票二分當即奉閱

▲**益世保胎膏** 專治婦人小產滑胎一症神效異常 百發百中每四貼一元郵費八分 影印功效錄承索即付

總分號 天津法租界大沽路西馬家口官講所前九十四號二層樓上 ▲招請外埠經理處 奉天經理處震泰報局

峻芝堂啓

生乳奇藥……人造乳

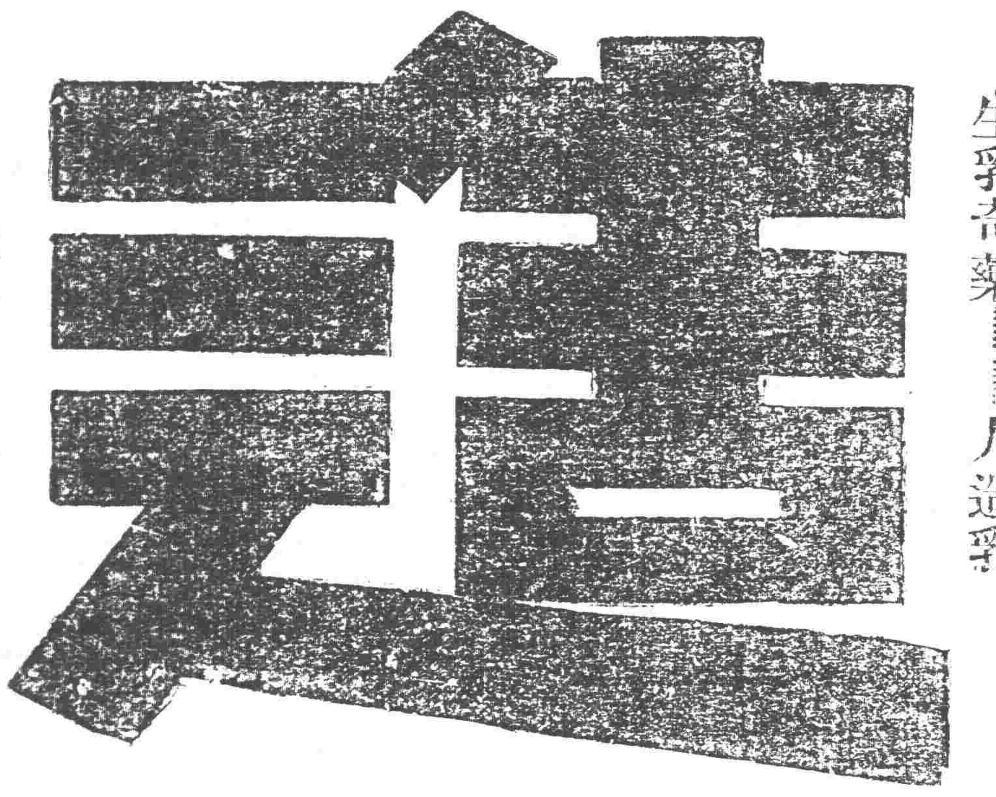

永年西藥房監製發行

亂點鴛鴦

不相識的男女因志氣相投成爲永久夫婦

(巴黎快訊)有個四十餘歲之鰥夫。要在二十四小時內娶妻。一個四十左右之寡婦。因爲吃飯問題。立刻要嫁夫。此時巧遇一位妙不可言的律師。順水推舟似的。把他們倆拉攏。並且要他們說出生平最愛的東西。爲結婚條件。他倆都以德國返老還童聖藥爲護身要品。從此這兩個絕不相識的男女。從沒有發生愛情過。因爲志氣相投。一變而爲情濃意密。打破一切障碍。成了永久的夫婦。

判決女子之貞淫問題

北平近有一珍奇之訴訟。極能引起世人之興趣。事係秘密賣淫嫌疑犯二女子年均卅左右。而尚未字人。在公堂上極口否認爲犯淫。且自稱是處女。後經公堂上請醫生詳細檢查。據說實非處女。現在仍呈處女現狀者。實因該二女常服德國返老還童聖藥女用生殖靈。以致變化其局部器官。恰似處女。實係賣淫爲業者也。

男用金盒　女用銀盒

德國政府實驗特許

返老還童聖藥

六十老翁夜半拒盜

香山富商。溫維瑞。年已六十。旅居滬上經營報關業。已有二十多年。積資頗裕。因此引起盜賊之注意。前晚十二時。溫翁方入睡鄉。忽聞樓下人聲雜作。心知有異。乃下樓見有壯漢五六名。盜等見主翁。即團團圍住。翁心知不善。力拒各盜。盜見勢不佳。一一逃避。翁因此未受損失。要知溫翁拒盜之功。全賴平時常服德國最新特製之強身滋補劑奧新Ossin所使也。

奧新含維他命最多 滋養壯身 潤肺補腦 功效勝過清魚肝油百倍

遠東獨家經理 上海德商禮和洋行 四川路二百二十號

駐奉 萬國儲蓄會月報

東亞第一有獎儲蓄機關

創辦於西歷一九一二年

中華民國十八年
九月十六號星期一
舊歷己巳年八月十四日
總行 上海法租界愛多亞路七號
電話 中央七〇一八一至四號

萬國儲蓄會 創辦第一 發達第一 穩固第一 保障第一 獎額第一 信用第一

有獎儲蓄機關之 全 半 四

全會每月付洋十二元 希望四萬餘元

半會每月付洋六元 希望二萬餘元

四分會每月付洋三元 希望一萬餘元

西歷一九二九年九月十六號第二百零四次 開標之結果

收款成績	獎金發給
總共八萬九千一百零九 全會計收儲款一百零六萬九千三百零八元	共發獎洋二十六萬七千三百二十七元

儲戶保障準備金：一九二九年六月三十日止共洋三千一百七十八萬五千二百六十元零八角九分

欲看詳細章程請將本欄剪下寄回本會即隨章程附送美麗石印天官圖畫一張

寄　　省　　縣　投　　先生查收

特獎 一九七一一六號 得洋四萬四千五百五十四元

頭獎四十個（每個二千元）

四二七四七號 四五〇九七號 六〇二六五號 六五五一〇號 〇二八一六號 〇三〇〇八號 〇五五七九號

〇七三三二號 一三四一〇號 一四七一七號 一四九一六號 一七八一九號 二一五七〇號 二五四四九號 二五五九五號 二七二一〇號

三四三二九號 四三四七九號 四七〇四六號 五一二一七號 五四五七一號 五四六三九號 五五五四〇號 五六四一九號 五六八五八號

五九五三八號 六三二六三號 六三五一六號 六五八七八號 六六六二一號 六六七四三號 六九四四五號 七〇二一八號 七二四九八號

七二九三一號 七八六二二號 七八九六二號 八三六四〇號 八四〇〇五號 八六六〇六號 八七〇八二號 八八〇四四號 八八五二六號

「八八八四九號」

共洋八萬八千元

二獎四十個（每個三百元）

〇三八四八號 一二一六〇號 一八九三五號 四二六〇三號 〇一一五七號 〇二九五三號 〇三八一三號

〇六八六四號 〇七五〇二號 〇七六〇七號 〇九八四〇號 一九三〇四號 二二三四八號 二二五七〇號 二五九六二號 二六五一一號

二七八八八號 三一一六七號 三二九五六號 三四七〇一號 三五四七八號 三六七二五號 三八三五二號 三八三八六號 三九二八八號

四七八六四號 四八〇四六號 五二九七五號 五九二三二號 五九三二五號 六二八二六號 六三二〇三號 六七八九四號 六九五一〇號

七〇三七二號 七三一二二號 七三二三〇號 七六一九六號 七八五〇〇號 七八九四四號 八三七五五號 八四八九〇號 八四九三八號

「八八四八八號」

共洋一萬三千二百元

三獎四十個（每獎二百元）

〇九三二二號 二九五八一號 三二九一五號 〇三九三八號 〇五一九九號 〇七五九五號 一一二三二號 一三六二二號

一三六二二號 二〇九八一號 二一五二七號 二一七九二號 二三二〇九號 二四一四二號 二六三六五號 二六九二六號 二九三〇九號

三〇〇三五號 三三二五八號 三四四四八號 三八六五四號 三八六五五號 三九[illegible]二六號 三九八四一號 四一一八八號 四五一七八號

五二一二四號 五二四七七號 五六八三四號 五七八七三號 六〇五七五號 六〇八二八號 六四七七五號 六六九六一號 七一八九七號

七七二五二號 七八三五九號 七九四七一號 八〇六〇九號 八〇七〇九號 八四九六一號 八四九九七號 八五一二五號 八六二六六號

「八七四四九號」

共洋八千八百元

四獎四十個（每個一百一元）

四六五〇二號 八八五七〇號 〇〇四一二號 〇一四三二號 〇六二二六號 〇六五三六號 〇八三八二號 〇九六五七號

一〇四九九號 一三五三四號 一四〇二九號 一六六四二號 一六七四五號 一七五五四號 一八二二五號 二〇四九〇號 二一九一三號

二三〇三二號 二三〇四〇號 三二七七五號 三七〇八一號 三七四一四號 三八四〇七號 三九三八八號 四〇〇九八號 四一八二四號

四八四二三號 四九六四一號 五〇五八四號 五一五六八號 五一五八六號 五二九八八號 五六七五四號 五八一五五號 八五四五六號

六〇八六五號 六三五二一號 六三八五一號 七〇七〇九號 七六五九二號 七八一七一號 八一〇七五號 八四七八〇號 八五八一七號

共洋四千四百元

(附獎)

(一) 三一五二二號 得洋一千一百零九元

(二) 三三二五六號 得洋一百六十五元

(三) 六三四七二號 得洋一百十一元

(四) 一九四九九號 得洋五十六元

末獎 一〇字 共八千九百十一個 每個得洋十二元 共洋十萬零六千二百三十二元

總共發出獎洋二十六萬七千三百二十七元

號碼中大字號碼者爲本奉天儲戶得中之號碼特誌

晉閻代表蒞止

楊樹昌與周世珍

時近隆冬防俄嚴重東北西北亟應協定聯防晉閻乃派代表來遼會議會誌前報茲據消息平津衛戍司令部參謀處長楊樹昌以閻百川之正式代表資格偕同周世珍于廿二日午後七時四十三分由北寧路抵遼此日邊防司令長官公署特派專員在站迎接下榻凌格飯店廿三日晉謁張學良長官據一部分人士觀測云楊氏此行除對俄防務外並帶有其他重要任務云

竝以重防守等情聞張軍司令官查核照准防令兵工廠照發云

吉省派員慰軍

東北邊防司令長官張學良前因邊境情勢緊急時故相繼派大兵開往抵俄而遼省商民爲表示一致對俄計故紛紛派欵派員北往慰軍茲者張軍司令官現接到吉林省政府當報告該省各團體共募集慰勞費十餘萬元並有紙烟脯子毛巾及其他項物品甚多現已防令商務會及各法團派員前往滿洲里綏芬各地賚行賞軍外特此電聞云云

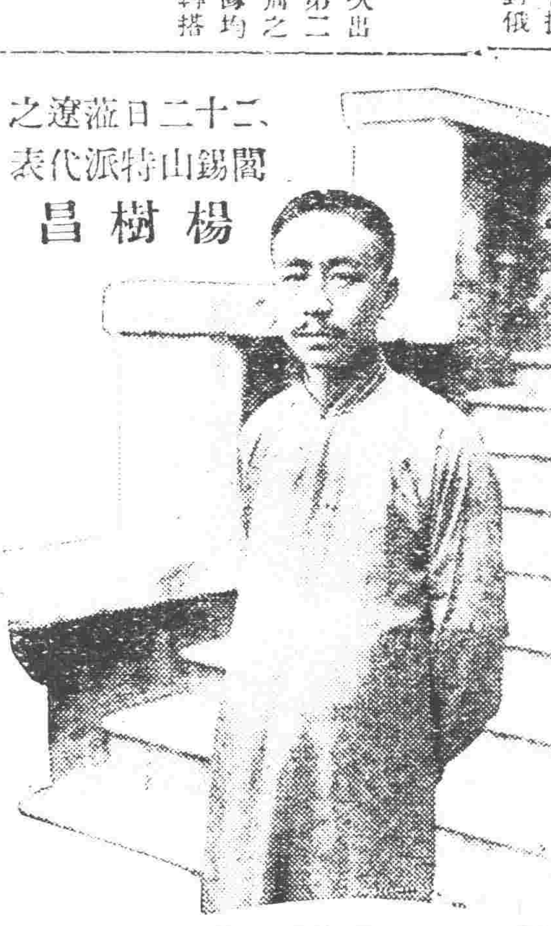

二十二日蒞遼之閻錫山特派代表楊樹昌

日昨北上之部隊

自中俄軍情吃緊後當局曾二次出兵北上防邊茲聞於廿三日又有第二十旅餘兵一團第五十九團閻宗周之所部全隊及北大營衛隊之重炮隊均領得一切軍火需搭北寧車西上轉搭打通線北上助防云

沈鴻烈下江 續請大砲十餘尊

東北邊防司令長官張學良前時因俄黨屢次犯邊襲擊我軍地情勢緊重除遣將調兵外防海軍司令沈鴻烈境防於三江口各情曾見各報茲者沈鴻烈司令於廿三日來電報告現因鞏固松花江下游海防起見特將渤海艦隊及定海艦均行調往特行請領大炮六尊陸砲二尊及他大砲數尊共計十餘尊云

熱省改編 軍費預算

熱河邊防司令長官湯玉麟因該省設立陸軍訓練處以及各軍隊改編等項於本年軍費增加預算現洋卅萬元請由遼寧方面接濟該副司令於月之廿三日呈報東北邊防司令長官公署備查云

委任兩航空參謀

航空處徐士英處長爲應第一第二兩軍之處要特向張司令長官保委范省三爲第一軍航空參謀邱命元爲第二軍航空參謀已蒙照准委任二氏均留學德法歷充航空要職多年日內即當北上云

高射砲半途而回

東三省航空處前曾編定四大隊運赴滿洲里以備軍事之用而第三第四兩隊機槍業已運輸北上則機關槍高射炮等項於日前由火車運送未意行至半途奉張長官之電令將高射炮機關槍等概行運回航空處該隊人員亦中止出發云

綏滿前線情況

綏芬河敵機不時窺伺 滿洲里赤軍自動後退

綏滿兩階自九月七日赤軍相繼來襲十六次後由十一日迄現在無若何情況廿三日張司令官接哈爾濱無線電報告謂(二十二)日前線仍甚沉寂綏芬河方面我軍防務軍營即赤軍除不時以飛機來我領空窺伺外無其他作滿洲里方面天氣甚寒赤軍稍後退動云

庫倫蒙俄巷戰

據當局頃據探報蒙軍在庫倫與俄軍發生衝突双方死傷各有五百餘名之多自該事件發生以來形勢日趨險惡居民多向安全地方避難查衝突之原因係蒙方因蘇俄專橫是以發生反感云

將劃八大區勦匪

公安管理處長孫旭昌以本省各縣匪患頻仍玆爲清除匪患以安地方計現將全省五十八縣分八大區以便督飭各縣警察勦匪以資肅清而維地方之公安云

瀋陽縣財政局長 覆選揭曉

瀋陽縣財政局長前因選舉不合法經財政廳批駁另選該縣乃于十五日在各區初選廿一日揭曉當選李成溥祝明倫趙玉山汪桂枝任寶忠胡毓桂孟慶昌苑閣儀寶貴恩奎報德潤錫王山王慶林王棟鄧恩廣趙連貴馮祖昌關金湧盧仲三曹廣河佟振蕃王樹屏張光學徐光達韓振芳譚金鐸楊九恩等廿七名廿三日在瀋陽縣覆選由縣長王家瑞親自監視投票上午十一時投舉下午一時開票結果袁兆謂吳景福金寶恩得票最多當選齊奎得票次多數爲備選當選人俟經王縣長審查資格保證與章程第二條相符乃於三時發榜公示並即日送財政廳候考試云

無綫電統一管轄

哈埠無綫電台向爲特區長官署棄轄不由東北無綫電台管理處直轄嗣張司令長官以防俄以來頗感不便已擬統一管轄權限業飭令管理考核一切不久即當實行云

優待黨員之辦法

省府現奉國府令開各機關嗣後用人先儘黨員任用裁員則先儘非黨員裁減翟主席當即轉令所屬一體遵照惟以黨員與非黨員能力相等者爲限云

各縣長將有一番調動

省政府主席翟文選前因慎重地方改革吏治計特行召集全省五十八縣縣長先後來省舉行開行政大會議業已閉幕各情曾見報端玆得官場消息翟主席現因各縣長往往有辦理行政不宜者以致控案累累若不設法調動殊不足以資改善行政現在與民政廳長陳文學計畫結果先將寬甸盤山各縣調動然後將各被控縣長大肆更動以重地方行政云

翟主席親蒞儲才舘

省政府主席翟文選現因新民同澤儲才舘增添司法班所有學員業已考試完竣均行到舘授課特於月廿三日偕同民政廳長陳文學及秘書等數人親蒞該舘查視一周旋即返府云

中秋節前連搶省垣之 東邊悍匪 東省大王 廿三日竟落網

新華金店財東面認正犯

月之廿三日上午十一時有四分局警士藍學用者在大西關小什字街口守望指揮便利交通之際見有一行人身穿藍大衫頭戴灰禮帽認明確係前在省議會地方檢查開槍拒捕脫逃之匪人無疑該警徒手服務知該匪確有槍械該警當即向前盤詰設法將該匪誘至大西城門外分所始將該匪綁細由腰中搜出十音手槍二支子彈廿三粒及槍車子四個遂將該匪送交公安四分局立即經局長王達善會同司法行政王黃二科長升堂提訊該時已滿成風雨商民等均知公安四分局捕獲匪首各報社新聞記者均到經王局長在旁設立臨時記者旁聽觀審席玆將局科長及胡權問答口供原文詳誌於下

(問)你姓甚麼多大歲數現作何業

(答)小的姓白名上霖年廿七歲了先前我在張宗昌部下充過少將副官

(問)你是那地方的人

(答)我是遼陽城東宴州城人

(問)你現在作何事業呢

(答)我於六月間在小河沿開臨時商店現在閉門了

(問)你現在腰中之手槍二支及子彈係由何處來的充過胡子未有快說

(答)小的未作過胡子

(問)你竟狡展現有槍械爲証快確實供來免受皮肉之苦你搶過何處快說……你不說呵差遺隊拿扛子來

(答)大人們不必動怒小的確實供就是了

(問)快說……

(答)好漢作奸漢當鄙人之外號報字東省大王係由東邊於中秋節前來遼就搶電車道新華金店一家別無案子這是在省垣確實供了

(問)你那天怎麼搶的你將情形說一回

(答)我入門即稱買金留子猱好盤子即掏出手槍迫他們走進後屋我即將金留子金鐲子等等物搶走了

(問)你現在搶去的東西賣在何地方了

(答)我搶完之後即赴千金寨將東西賣了

(問)你的槍係由何處買來的呢

(答)我的槍係在張宗昌部下充副官時有的

(問)那天在省議會地方檢查鳴槍拒捕逃走的確實是你麼

(答)確是我

(問)你今天帶槍二支怎不動手呢

(答)我想起動手被綁上了

王局長訊明立即將新華金店財東張德璧傳來面認確係行搶正犯無疑王局長當即令書記備文將胡匪送交地方法院審訊當即退堂查中秋節前省垣及皇姑屯工業區一帶計出搶案十七起至今一夥未破聞張司令長官接口局長之呈報此次四分王局長界內捕獲匪首日內即發下獎勵

安東衛突案未了結 高委員前往查辦

安東民衆遊行發生之學警衝突案迭經教育廳派曹仲三省政府派祖恩廣等馳往調查結果省政府已明令將該案責任者鮑竹蓀局長與營口公安局長李禹銘對調該案已告一段落惟鮑局長奉對調令將局長職務交由縣長王介公暫代後即來省教府及公安管理處陳述經過事實省政府以尚有考查之必要除飭鮑局長赴營口外以派員前往仍恐未能澈底乃由省政府委員高維岳於廿二日乘安奉車親往查辦該案經高委員此次往查眞相必能了解自能根據秉公處理云

三省鹽欵留用未解

三省鹽欵收入向爲政務委員會直接保存玆聞該項欵項本年以來從未解繳中央先則除一半爲兵工廠支銷外餘則備作該般建設之用今則已隨時撥作邊經費外傳按月繳之中央及已解過千萬以上者乃非事實云

查辦柳河稅局長 王大中控案

柳河縣稅捐局長王大中因補征有違法勒捐情事被該縣民衆代表孫冠英等在政委會省政府財政廳呈控已迭誌本報玆聞孫冠英等呈控時並將補征所給之白稅票呈案政委會省政府均認爲可疑乃于廿三日飭令該縣縣長李澤生認眞查明呈報以憑核辦云

誣賭案結果

郎所長丟官罷職

大東關大悲庵分所郎所長誣賭案情形已誌本報玆聞郎所長雖經吳分局長保出被誣人呈追白局長異常震怒當將該所長撤差姑念初犯未加懲處云

編輯拾遺

體恤貧兒　兵工市立兩級小學校爲體恤貧家子弟鼓勵向學計昨由該校英校長面論全校學生凡秋季校生制服費如有無力繳納者准由學校發給無用再繳于是一般貧寒子弟之家風聞訊無不感激該校長憐貧若此誠學界不可多得也

蒙校擴充　達爾罕王前爲振興蒙古教育已誌報端玆將該領開蒙民知識不開籌立蒙旗學校兩處以原昌圖法庫梨樹懷德康平雙山瞻榆遼源洮南洮安各縣皆設有初等蒙旗校所需款項概由蒙地等撥今又擬於省城再行籌設蒙學四處中校一處現正在籌備之中云

張長官赴北大營訓話　張軍司令長官刻以北大營駐軍均負省防責任並必要時開往國境防俄必須有訓示俾資開拓其心志爲此於昨廿三日下午一時由府率隨員十餘名出發赴北大營三時方歸沿途軍警林立警備頗嚴云

委派科員　財政廳長張振鷺因該廳事務繁重曾先後添委人員多仍不敷於用現又添委各科科員多人委方聖宣爲該廳第一科員臧成琍文自佳均爲第二科員李純霖爲辦事員尹秉權爲第三科員陳克魯爲第四科員聞各科員奉委後均於廿二日到廳視事云

請所收容　瀋陽縣西路五區大則官屯有住戶舒鳳林其長子德勛娶妻劉氏年已及笄人頗伶俐惟不得其翁姑之歡心頗受虐待於本月因受虐待不堪跑入瀋陽同善堂濟良所該請該所收容云

冒充遊街　有某甲在大觀茶園冒充十五中隊憲兵被憲兵司令部拿獲訊據冒充不諱當於昨廿三日派憲兵二名在某甲前後心掛白布大書冒充憲兵字樣押赴市埠各處遊街示衆云

汽車捐率　財政廳長張振鷺以本省租稅章程既將長途汽車捐率現定每輛月收現洋一元各縣自應遵行乃于廿三日通令各縣政府遵照云

提前開征　財政廳據安廣縣長王濟溥呈以該縣經學經費難以維持請將十八年度畝捐提前一月由十月一日開征以供支應該廳以事屬可行當即于廿三日指令照准云

飭領皮衣　東北邊防司令官前派第一軍長王樹常第二軍長特各部均行開往邊境防俄現因北省核氣漸寒特行飭令被服廠預備皮胡褲以備張學良前因中俄交涉緊張特無禆甚多通飭各軍一律派被來遼官天領取以備防俄軍耐寒云

追悼上尉　東北講武堂上尉軍需長王樹滋前隨公共戰重瀛車一〇六號輪運紅糧行至瀋海馬路與車翻軋即行斃命一節已誌各報刻聞該堂鮑堂長及各教官醵資爲之撫䘏並定期追悼云

愼重登記　高等法院現以登記一事爲解決民間之糾紛作訴訟時之憑證惟各屬登記學員練習登記是否盡心有無確實成績誠有關於計政前途昨特令行各該長官嚴加攷覈以資改進云

縣長對調　省政府玆爲整頓省政計決定將通遼縣長婁學熙與寬甸縣長汪澂波對調已通過省委會議對調公事刻已交第一科辦理云

五十個房戶控房主 因不但未減反增加

大西邊門裡李家園子胡同住戶穆海山有房五六十間出租自平抑房價後不但不准租戶折扣反每間增租一元于是五十餘家房戶憤不能平遂聯合一氣于昨廿三日具文呈控穆某于公安局請求依法公斷公安局當將傳去大加申斥旋經穆找保允爲遵照定章釋出云

邊署組織便衣旅

張學良司令長官爲注重軍事查拿奸細起見特命軍事廳長張煥相組織便衣旅一旅專負查拿奸細及分往各地探偵重要消息該廳長奉命現正在計劃進行編制中云

財政廳嚴定糧石稅

財政廳廳長張振鷺以各屬稅捐局征收糧石稅務先將糧石市價每十日報告一次縣政府亦須十日報告一次以備與稅局所報是否相符近來雙方所報者相差若干各稅局於糧石之稅不無弊端若不嚴定規章無足以整稅務遂通令各稅局知照按照糧石之比較減收一倍按五倍罰辦云

北寧路恢復路警教練所

北寧鐵路路警教練所當去歲常蔭槐任內曾經停辦刻聞高紀毅局長以路警捍衛旅客之安全責任至爲重大不有以訓練易克勝任遂於廿二日電召駐瀋辦事處富處長會議恢復路警教練所以謀美善之保障云

邊業銀行取消總辦職

邊業銀行原設總裁總辦總經理各一人現則梁質堂因事去職遂將總辦一席取消由杜東森充任副總裁兼總經理仍以彭相亭爲總裁日內即將正式發表云

擬設洮南特別區

邊防司令長官以洮南數縣皆屬蒙邊區域又以蒙民知識不開屢爲蘇俄所鼓惑故擬定將洮南畫爲特別區設立特區長官一人以及軍警教育司法各局所皆行籌設待與安屯墾完畢即畫分縣屬特別區即行成立云

岫岩職教員懲獎錄

教育廳案據岫岩縣督視學高錫禹呈稱計查十九校合廿一級查教員白庚武教管盡心成績優良應傳論嘉獎學董田永福實力辦學教員于克吟等教學合法均堪嘉許教員葛樹華等教法稍差林廣秀教學成績欠佳應飭力圖改進教員汪錦芳等教法旣差成績亦劣應嚴予申斥學董李連春不稱厥職應即撤換等情王廳長當飭該縣長照辦云

省督學視察省校

教育廳長王毓桂令各省督學分察各縣學務一節已誌報端刻以瀋垣各校應先視察遂變更計畫令各省督學自本月廿四日起合察瀋垣中小各學校注意劣等生之回講及校長之設施不似往年祗聆教員之講解而已待國慶後再依原分配地點分赴各縣視察云

行政會議後 縣長宣誓

省政府主席翟熙人以本省各縣長尚未舉行宣誓典禮殊不合法乃提出議案經第五十八次省委員會議決于行政會議閉幕後在民政廳舉行宣誓省政府即于本月廿三日飭民政廳長陳文學於此次會議後遂行宣誓該廳奉令即準備一切云

糧秣廠加緊工作

東北陸軍糧秣廠廠長溫執權奉當局諭令關於各項給養務求充足供給等因該廠長除催各縣所攤軍草赴即送省並派員分購各項給養外於二十二日向北滿輪送餅乾一萬箱牛肉魚肉鐵盒一千餘箱分發前方將士食用云

農鑛廳重視林業 獎勵造林 强迫造林

農鑛廳長劉鶴齡以本省爲天然林產區域惟一般人多不知注意已有之林均被砍伐遑論造林乃擬定提倡步驟獎勵已造之林復强迫人民設法造林並訂獎勵造林章程九條强迫造林章程十八條呈由省政府核准於廿三日明令公佈飭各屬遵行以資振興林業云

交通會又開會議

東北交通委員會委員長翟文選前因對於鐵路進行事宜除次召集會議尚有未能解決者復於月之二十三日又行召集各交通人員三十餘名均行到會於下午舉行開會繼續討論整頓車輛進行路政便利運輸各項事宜聞有多時始行公決當即通知各鐵路機關遵照辦理云

同善堂整頓經費

同善堂全部收入例年僅及奉票九萬元之譜以致入不敷出自民政廳會同公安局調查後預計每年可收入奉票達七十餘萬元陳文學廳長現遂札飭一科詳予整頓如不動產之房屋田地及官房廟產一律核實規畫以便擴充內部進行云

冠蓋往來

…北寧站…

▲楊樹昌(閻錫山代表)廿二日由北平來遼

▲周世珍(閻錫山代表)廿二日由北平來遼

▲劉光(國民政府代表)廿二日去北平

▲熊飛(陸軍部少將)廿四日早去天津

▲湯玉書(騎兵第四十九團團長)廿四日早由北票來遼

▲于春波(陸軍炮兵訓練監部中校部員)廿四日早去錦縣

…瀋海站…

▲王宗承(長官公署軍醫官)廿三日早由撫順來瀋

▲安鳳祥(兵工廠材料處處員)廿三日早去柳河

▲韓雲鵬(長官公署參議)廿四日早由朝陽來瀋

…南滿站…

▲林畦(奉日總領事)廿四日由長春返瀋

▲內田(日領事)廿四日由長春返瀋

▲藤田(日關東軍經理部長)廿四日午抵瀋

▲山崎(日代議士)廿四日抵瀋

▲田村(滿鐵工業部長)廿四日經安奉線抵瀋

批示

◎東北邊防軍司令長官公署(廿三日)

▲新宜亭 呈爲請領伊子靳盛榮陣亡郵金由 批十三年以前各項郵金明令停發

◎省政府(二十三日)

▲王升泰 呈爲陳守本苛派殃民請予派查由 批是否屬實仰瀋陽縣迅即查明

▲馮雲芳 呈爲日人强佔民地懇予嚴重交涉令速退還民權而重民生由 批仰即知照

◎民政廳(廿三日)

▲張大年 呈控華承審及農會長閻瑞徵種種貪財不法請ｏ辦由 批仰該縣核辦

行市　二十四日

中外金融市

倫敦銀塊	二三片	一六分七
紐約銀塊	四〇仙	二分一
美國棉花	四十錢(跌)	
上海東匯賣	八六兩	八分七
上海東匯買	八六兩	四分三
上海美匯賣	五五弗	八分三
上海美匯買	五五弗	二分一
上海英匯賣	二先三片	一六分七
上海英匯買	二先三片	一六分九
日美匯	四七弗	一六分三
上海標金 午前開行	四三三兩〇	
又下市	四三二兩四	
午後開行	四三二兩七	
大連匯市	七二兩四〇	
大連匯煙台	七〇兩三〇	
營口匯上海	一三八兩〇	
爐銀對奉票現行	三三六元〇	
金票對爐銀現行	二兩七四〇	
鈔票對爐銀現行	二兩二八五	

奉天取引所

金票對奉票(十月 十四日卯)

	午前	午後
開行	六九一〇、〇〇	六九八〇、〇〇
下市	六九七〇、〇〇	七〇三五、〇〇
大價	七〇一〇、〇〇	七〇九〇、〇〇
小價	六九一〇、〇〇	六九七〇、〇〇
安數	六〇萬	二三〇萬
現行	七〇四〇、〇〇	七一三〇、〇〇

大連取引所

鈔票對金票

	午前	午後
近印開	八三、五五	八三、六五
又下市	八三、五五	……
遠印開	八三、四五	……
又下市	八三、五〇	八三、六〇
安數	八四四萬	……
現行	八三、五〇	八三、五〇

大豆(鈔票、百斤安市)

	午前(開行)	午後(開行)
現帶袋	七、三一	七、三五
不帶袋	……	……
九月底	七、三〇	……
十月底	七、〇二	七、一六
十一月底	七、〇三	七、〇九
十二月底	六、九三	六、九八
一月底	六、九一	六、九七

豆餅(鈔票、一板安市)

	午前(開行)	午後(開行)
十月半	二、三三〇	二、三〇〇〇
十一月半	二、三〇〇	……
十二月半	二、二四〇	……
一月半	二、二四〇	二、二五〇
二月半	二、二五〇	……

豆油(鈔票、一箱安市)

	午前(開行)	午後(開行)
現行	……	……
十月半	二〇、八〇	……
二月半	二〇、七〇	二〇、七〇

高粱(鈔票、百斤安市)

	午前(開行)	午後(開行)
現行	五、〇七	五、一五
九月底	四、七一	四、六四
十月底	四、三六	四、三五
十一月底	四、一五	四、一三
十二月底	四、一四	四、一二
一月底	……	……

開原取引所

金票對奉票

	午前	午後
近卯開	六九九〇、〇〇	七〇一〇、〇〇
又下市	七〇三〇、〇〇	……
遠卯開	六九三〇、〇〇	七〇一〇、〇〇
又下市	六九五〇、〇〇	……
安數	八四萬八千	……
現行	七〇〇〇、〇〇	七〇八〇、〇〇

鈔票對奉票

	午前	午後
近卯開	……	……
又下市	……	……
遠卯開	……	……
又下市	……	……
安數	……	……
現行	……	……

●大豆(奉票壹斗安市)

	午前	午後
十一月半	一〇五、〇〇	一〇、三〇〇
十二月半	一〇八、一〇	一〇、九八〇
一月半	……	……

●高粱(同上)

	午前(開行)	午後(開行)
十二月半	七二、六〇	七二、八〇
一月半	七三、〇〇	七四、〇〇

公主嶺取引所

●大豆(奉票、一斗安市)

	午前(開行)	午後(開行)
十二月半	……	……
一月半	……	一三八、〇〇
二月半	……	……

●高粱(同上)

	午前(開行)	午後(開行)
九月半	八、八〇	……
十月半	……	……
十一月半	……	……

長春取引所

●大豆(鈔票、壹石安市)

	午前(開行)	午後(開行)
十一月半	……	……
十二月半	一八、八五	一八、九八
一月半	一八、八〇	一八、九五

●高糧(同上)

	午前(開行)	午後(開行)
十月半	一三、〇五	……
十一月半	一二、七〇	一二、六五
十二月半	一二、三五	一二、三四

●金票對官帖　[illegible]

哈爾濱交易所

●大豆(哈大洋、壹甲特安市)

	午前(開行)	午後(開行)
十月半	一、九三〇〇	一、九二五
十一月半	一、八七五〇	一、八九〇
十二月半	……	……

●小麥(同上)

	午前(開行)	午後(開行)
十月半	……	……
十一月半	二、一九五〇	二、二二五
十二月半	……	……

●哈大洋對金票　五八、五五

大阪期綿綫行

(金票、壹捆安市)

	午前(開行)	午後(開行)
九月底	二三四、九〇	二三一、九〇
十月底	二三五、〇〇	二三三、〇〇
十一月底	二二八、〇〇	二二六、五〇
十二月底	二二四、九〇	二二三、八〇
一月底	二二三、一〇	二二三、三〇
二月底	二二三、一〇	二二〇、七〇
三月底	二二一、五〇	二二〇、九〇

大阪綿布綫現行

(金票、壹疋安市)

龍〇(布)	七、三〇
軍人(布)	八、三五
顏細( )	五、七〇
白羊大尺布	二、五〇
鷄鳥(綫) (三百斤安市)	八〇〇
扇面(卅六支)	二八〇、〇
福助(二十支)	二四〇、〇

瀋陽糧行市(現洋安市)

大豆	二、一〇	稻子	二、〇〇
豆餅	一、三〇	大麥	一、三〇
豆油小洋	二三、四〇	小麥	二、三〇
白小豆	二、一〇	高粱	二、一〇
紅小豆	二、一〇	包米	一、一七
花小豆	二、〇〇	稿米	一、一〇
吉豆	三、〇〇	元米	三、五〇
合豆	一、八〇	小米	一、三〇
青豆	二、五〇	江米	二、五〇
豌豆	一、七〇	粉米	二、五〇
碗豆	一、三〇	稻米	四、〇〇
糯子	一、四〇	粱米	[illegible]
谷子	一、七〇	林米	三、一〇
麩子	〇、八〇	之麥	三、〇〇

瀋陽金銀行

小銀元每元換小洋票	五四、〇〇
現大洋每元換小洋票	五八、三〇
天津中交票換小洋	五八、三〇
哈爾濱現洋票換小洋	四二、一〇
金票每元換小洋票	七〇、八〇
小洋元票之法市	五九、[illegible]

敬啓者本行前在英法各國批購之秋冬季呢絨綢料本定於月初到省只以赤…犯境關係運轉不便因此需半月行…

謝瀛洲講演
女子繼承權
權利既得義務應盡

北平函云。前門內朔教女中學。最近特請法學院院長謝瀛洲講演「女子繼承權」。其講演詞略云。女子繼承權。係新取得的。吾人應明瞭其來源。內容。爲何行使此種權利。亦須應研究。玆分三段講述。（一）女子財產繼承權的意義及範圍。直系尊親屬的財產死後。歸子女享受。謂之財產繼承權。照現在最新繼承法草案。繼承財產無遺囑者。平均分配。又尊親屬可於遺囑上自由支配其財產。但限於繼承人每人分得一萬元以外之數。（二）女子何以應有財產繼承權。吾人從歷史上看來。舊的社會不承認女子有人格。得將女子買賣交換。同時因習慣關係。認爲女子向外。終是他家之人。于是女子不能有繼承權。在民十五國民黨第二次全國代表大會婦女運動議決案中。始明定男女平等原則。認女子與男子有同樣財產繼承權。當時經最高法院解釋。定爲只限于嫁的女子。始有財產繼承權。已嫁後始析產。女子即喪失此項權利。施行結果。于是有的女子爲保持其繼承權。不願出嫁。而已嫁與未嫁之女子。仍不能平等享受繼承權。今年四月中政會通過。女子無論已嫁未嫁。一律有繼承權。（三）女子應如何享受繼承權。第一有權利使有義務。從前女子無繼承權。亦無扶養尊親屬義務。今後女子須努力盡其義務。尊親屬始願將財產之能力。庶幾落于女子手中之部份財產。始能在社會上發揮其效用。俾私人與社會交受其利。至於如何養成女子管理財產。之能力此爲智識問題。惟有從教育方面着手。望女界同胞注意及之云。

吳佩孚
拜收紹酒記
「消盡一年惟晝夜 湊成萬古是春秋」

重慶函云。豫居四川綏定河石壩之吳佩孚。前於西北問題未經和平解決之際。曾盛傳其將爲蔣主席起用。各方因而多有派遣代表來綏存問者。而以此項無稽之言傳入蔣耳。否認有此主張。吳門愈覺冷落。吳亦頗爲懊喪。及中俄問題發生。川中又謠傳北方將有人擁吳復起。門庭忽又如市。但吳鑒於已往事件。對號稱各方特派之說士與代表。皆不輕易表示態度。數日前。有楊某者。赴綏謁吳。自稱自都中來。爲某要人所派。並齎有紹酒數十罈。銀元五萬元。請吳收納。吳詢明楊某來意後。即亦向楊有所要求。如取消何種政治。更易某種旗色。持論頗多。頗涉荒謬之處。最後吳謝絕銀款。收留紹酒。謂爲係助詩妙品。經此番後。所謂各方代表。遂相繼離綏。而川中國家主義派。因鑒於是各方。經原在左右之該派首要來引。多又集中綏定。吳門因而仍不減色。惟吳個人態度。似甚消極。每日除與該派首要周旋。於參禪念佛之餘。即以其絕妙遠之道地紹酒。助與吟哦之。採得其最近睡醒詩一則。特照錄如次。藉此亦可想見彼之近況矣。其詩曰「放眼乾坤一葉舟。無端與我仍浮沉。登塲傀儡皆陳跡。入夢邯鄲總幻遊。消盡一年惟晝夜。湊成萬古是春秋。請君試問東流水。流到何時更不流。」

老嫗
兩月不食 行動如常

上海函云。漢口水電廠委員慎昌洋行買辦劉秉義先生之太夫人。年七十餘歲。現寓巨籟達路。平日精神健旺。惟兩耳稍聾。故家人成以聾姜太太稱之。不以爲忤也。太夫人自七月間起。不思飲食。初僅略物茶點。三數日後。如勉進少許。即如有物阻滯然。醫治罔效。所奇者。不飲不食。已兩月於玆矣。但除面色略帶黃瘦外。一切行動。無異往日云。

即度志士達斯
絕食而死
將永遠受人之敬悼

喀爾哥達函云。絕食六旬死於獄中之達斯遺骸。已由火車載至此地郊外車站。圍觀者甚衆。當火車到時。羣衆大呼「打倒帝國主義」「革命萬歲」。市長收領尸棺後。即轉送於哈拉市議廳。備人瞻仰。然後出殯至火葬場。市長在市議廳演說言及警察禁其在喀爾喀特開會之命令。謂時機已至。凡經印度國會授權之人。當不理會此種警章。而圖獨向印度自主之途徑云。

張文生訴欵案
華法銀行拒絕審理

天津函云。前月前皖督張文生。以在安徽督軍任內。存本埠華法銀行銀洋三十萬元。因該行延不付欵乃訴追於天津地方法院。安徽同鄉會聞訊。以該存欵乃係安徽省欵。應還諸安徽省民。張文生殊無權取得。亦訴諸於天津地方法院。請求張文生與華法銀行將該欵之皖民。上月法院受理該案後。曾經票傳張文生。詎華法銀行來案審理。而華法方面。以該行係屬法商。遂不受中國法庭管轄。不肯收受中國法庭傳票。並向法國領事。請致函河北交涉公署。轉我國法院。不到案受審。近原告方面。以中國法院。受理華法銀行案件。已不止一起。並有前例可援。且該行係華法股本各半在我國財政部註册。此種抗辯。殊無理由。請求繼續審理。玆聞法院方面。按受雙方理由之後。擬再請示司法行政部後。再行辦理云。

談話女人
（偕珍）

據統計結果。法國人談話中間。一百次有七十次談的是女人。美國人談話中間。每百次不過三十次。談到女人而已。大約美國人談得最多的。是關於運動的一些瑣聞。法國則運動的談話還在其次。因爲法國青年雖然漸漸地談到其所愛的運動家。可是這種談話。要想同關於女人的談話競爭。還隔得遠着呢。在俱樂部中。在會食堂裏。法國的老人們。白髮蒼蒼了。都是大談其女人。平常法國青年。一到了十六歲。就要談起女人來。可是也有比這個年紀還早的。從國家結婚紀錄看起來。就有許多青年。在十六歲以前。都結婚了。當然也早就要談起女子來了。

美國人喜歡吹。總愛敘述自己怎樣地得了女人的歡心。法國人則愛從實際上互換戀愛的經驗。他們平常研究戀愛的方法。無微不至。更在談話中間。互相切磋着關於婦女心理的學問。所以法國同一切拉丁民族。都自己覺得比別的民族會戀愛些。

撲蝶園
（孟琳）

多言笑的不一定多情？寡言笑的也未必寡情？不過有白天夜裏的分別罷了

給畫是最高尚的介紹者。文字次之。因爲它能使她崇拜！並且「光明正大」。不怕無賴造謠。

從來鴛飛蝶散！大半爲了寫情書。所以情書是千萬不可寫的。況且「紙上空談」。於實際何補。既使雙方時常通信。或研究學問。或約期面會。那不得謂之情書。

蚊……
繁殖可畏一隻每年能產生
一五九八七五〇〇〇〇〇子孫

據科學家最近統計。美國每年有七。二八三加侖的人血供養那些蚊蟲。因撲滅蚊蟲。從梅根到弗樂立地。耗費的金錢。不下幾百萬元。都是爲了那些小翅的戰鬥器。爲挖壕機。噴油器。抽水筒。洩水機。機等等。在卑溼的蚊蟲聚居的地方。用上面各種器械從事破壞。但蚊蟲的生殖率極速。每年每一蚊蟲。能產生一五九。八七五。〇〇〇。〇〇〇個子孫。人類儘管把它們撲殺。留下的依孽。仍儘管在生殖。如此。人類還是沒奈何呵。

蔣介石痛哭孟浩然
風塵知已竟死於非命
宋美齡女士亦極傷感

南京函云。蔣介石在平民時代。曾在上海一枝香旅館寓棲止。時蔣經濟維艱。先後欠旅館內之房飯金一百廿餘元。無法應付。頗感困難。有茶房名孟浩然者。常州人。富交際手腕。而蔣誠入。見蔣之情狀。認爲蛟龍困於淺水中。不久即可飛皇騰達。即毅然請蔣勿以此區區爲念。本人願代償之。蔣頗感謝。及蔣由粵起義。率師抵京。即派人至滬招孟至京委以少校侍從副官之職。孟奉委後。頗努力於工作。且務習求學。英語本有相當造詣。同時復潛心國學。有老父住常州之橫林。其子則肄業於蘇州第二東吳中學。本人携妻寓京明瓦廊。現年卅五歲。去歲勵志社成立。蔣以孟好學不倦。乃令其兼辦該社事務。於十七日勵志社之軍官補習班開學。所聘之教官樊光（外部科長）尚未到社。孟於七時許乘蔣主席所閱操之馬驟赴外迎迓。旋同樊一路乘馬行經撫萬庵闗大中山路時。孟之馬前蹄忽跪下。繼之傾斜。而孟亦隨之跌下。太陽穴腮部均擦破。但甚微。僅有血跡即由樊將其扶騎。叩其如何。孟云無妨。僅覺微痛耳。樊即以車將孟拖至附近鼓樓醫院求治。經醫生檢查。云已無救。孟首先大愕」謂本人精神如常。並無痛苦。何云無救。但不數分鐘即倒斃。醫云。太陽穴總神經已斷。後腦失效。改無救。樊大愕。即以電話告勵志社。副總幹事黃仁霖聞訊。即函蔣主席。但蔣已偕夫人赴湯山。又乘滬車追至湯山。報告經過。蔣大驚。諭黃速回城施救。如眞無法。則昇回勵志社。並電其父速來京。黃即入城赴院。而孟已於下午二時氣絕。其妻在旁撫屍大慟。當即移屍至勵志社。四時許蔣主席偕其夫人到社。見孟之屍體發青紫。雙目流血。不禁雙眼流淚。痛哭不已。其夫人亦極傷感。認爲孟在侍從副官中。最爲努力者。今竟死於頃刻之中。爲之憐惜不已。其妻見蔣氏夫婦哭。哀亦甚。經蔣勸慰乃罷。現由總部副官處會同勵志社辦理葬殮。其父於今日來京。蔣主席以孟之家後蕭條。此次因公殉命。將爲其呈請中央撫恤。又孟氏本人新在華安保壽險三千元。纔付欵一次。現已函請該公司照章賠償云。◆…圖即蔣石介。

改造日曆
每年十三個月
希望自明年起實行
（吳主璞）

自從世界大戰以後。即有許多歐美人士。倡議要改造現行的日曆。這件事據很多人的觀察。當他是說笑話。雖以見諸實行。然而事到今日。這件事已變成一個各國會議中討論的重要問題。各國各種科學館大文台等科學機關。尤其表示贊成改造。並願予以相當的考察和援助。

最近美國日曆改造委員會主席爲治伊斯門氏。（乃柯達公司之創辦人現爲美國十大鉅富之一）發表對於改造日曆之意見。他說『今日舉世引頸以望的日曆改造。已在積極進行中。改造的計畫。便是由每年十二個月。改造爲每年十三個月。每月廿八天。共爲四星期。如此一年十三個月。爲三百六十四天。尙餘一天。便作爲世界休息日。俾無論何等辛苦的人。那時也能有一天的休假。每月一號。便總是星期日廿八號便是星期六。這麼一來不致使人枉費記憶力。曉得了星期幾。便能曉得是幾號。曉得了幾號。便能夠曉得是星期幾了。』

伊斯門氏又說。『這新計畫的利益還不祇以上所說這點。倘使將來實行。那麼全世界領薪每年十二個月薪水的各種辦事人員。此後便可以每月領十三個月薪水。而這一點。對於資本家。也可說是有利而無弊。他把營業的統計或預算。便於推測了。他所辦事業的帳目來往。因由日曆的簡便。也使於算計了。」間接便是他的辦事員。可以代他多做工作了。「他繼續說」「新日曆祇有一種紙隔便是既分爲十三個月。不能算是三個月一季了。然而也並無大礙。因爲我們可以把十三個月平分作四季。使是在一年五十二星期之中均分。每十三個星期作爲一季。不是也很容易的嗎。雖然這們一來。使世界日曆史上。起了一個大大的變化。然而我們要曉得人類是進步的要求進步。便不能不有變化啊。最後他拿出一個引證。證明這新日曆計畫。是可以實行的。他曾發出許多函件。徵求各大公司機關。對於新日曆的意見。結果在六百封回信中。竟有五百十八封是贊成的照此例講。贊成用新日曆的。竟佔着百分之九十以上。

伊斯門氏又說。他希望世界各國都能考慮一下。而贊成改用那種新日曆。那麼自一九三三年起。新日曆便能見諸實行。現因爲一九三三年的正月一號。恰是星期日。符合新日曆的第一日。可與現行日曆交替毫無任何妨礙咧。

蒙王贈閻白馬一匹
閻將該馬贈徐永昌

北平函云。前蒙古帕搭親王贈與閻錫山白馬一匹。由衛戍司令部電閻請示定期運井。閻昨有復電到平。囑將該馬轉贈徐永昌。衛戍部昨派副官鄒守成。已送省府交徐查收云。

荷萊塢之迷信
（友川）

美國電影策源地之好萊塢。有一小迷信。男子結婚後。決不居新婦舊屋。恆出售或出租與人焉。琵琶妮兒之與拂山故居備極輪奐。自嫁李昂後。琵琶雖仍欲住此。而李昂堅不許。今已宣告出售矣。薛愛梨嫁塞爾伯後。欲將其原有之樓房讓與其母。塞以爲必售之。乃另築一小樓以供其母。專飾蕩婦角色之柯雅。現已嫁律師羅爾數。羅特亦爲之另築一屋現且告成云。

美國躍進步 新藥出世

維爾命

唯一強身補血秘寶

世界男女之前途若得眞幸福新生命捨「維爾命」則無他求 請快服 維爾命

一腦部衰弱頭暈眼花作事健忘思慮紛亂精神疲憊等症快服
一頭部衰弱面色慘容白形枯槁等症服
一肺部衰弱呼吸短促氣急哮喘等症快服
一胃部衰弱消化滯鈍胸膈飽脹食量減少等症快服
一心部衰弱驚悸不寧精神恍忽夜不安眠漸或怔忡症快服
一肝部衰弱虛火上升喜怒無常耳鳴口臭舌有黃苦等賬快服
一脾部衰弱身體瘦弱時發潮熱似瘧非瘧等症快服
一腎部衰弱夢遺滑精陽萎不舉甫交即洩等症快服
一房事衰弱面黃頭暈腎囊潮濕腿軟痙痛症快服
一四肢衰弱麻木不仁半身不遂中風癱瘓等症快服
一年老疲弱筋絡拘攣腰背痠痛皮膚燥癢等症快服
一年老房事衰弱陽物不舉而不 以久而不堅房事無味等症快症
一病後衰弱元氣未復四肢無力步履艱難等症快服
一戒煙後衰弱氣血虧乏面黃肌瘦精神疲憊等症快服
一血分衰弱血分不清面生雀斑滯氣紛 刺汗斑以及皮膚疥癬等症快服
一婦女子宮衰弱月經不調赤向帶下 經痛經閉艱於受孕等症快服
一婦女毛髮衰弱早白或稀薄脫毛顏色早老早衰等症快服
一婦女乳房衰弱發育不全乳汗短 少以久性慾減退子宮冷寒等症快服

以上種種之症快服 維爾命眞有想不到之効

力保養新生命之要法

爲生活之要素最要保重不可輕犯服維爾命還少新藥固能維你新生命眞幸福且能補益血液尤須保養之法內外修治終身可保健康能於每日清晨在空曠清潔之地吸收新鮮空氣最爲益菸酒等類耗損血液確有明證戒之爲宜食物須易消化而富於滋養者爲佳衣服忌緊縛而宜寬舒使血液循環全身流行無滯並須有適當之運動如行路登山體操等皆足以鼓舞心臟收縮筋肉而活潑流行自有生新排舊之機能果能服維爾命之藥行養新生命之法卻病延年返老還少非虛語也

維爾命之區別

男子不可服女用藥品女子不可服男用藥品同一維爾命服惧雙方無效維爾命分男女二種

定價 用維爾命每盒現大洋四元每料十三盒大洋四十元半料六盒大洋廿元

維爾命每盒製三眞空玻璃算一星期敝號獨家包銷謹防僞藥

維爾命總經理上海海生洋行

中國總包銷 遼寧小西關 大生藥房發行 電話二千五百二十號

各埠西藥房均有代售批發另有郵程函索即寄函購藥者將欵從郵局送銀行滙到藥交局遞送不悞

東三省官銀總號廣告

本銀號資本總額奉大洋二千萬元東省重要地點及京津申各地均設有分號通匯機關專辦匯兌押匯抵押放欵貼現放款保證放款以及收受定期活期各種存款并設有倉庫以備堆存押款貨物利息匯水無不公允辦事手續異常敏捷凡蒙惠顧無任歡迎茲將總分號營業要目列載於後●甲匯兌　本大洋匯兌券免費通匯地點

奉天▲東豐▲通遼▲通化▲興京▲綏中▲柳河▲寬甸▲洮南▲彰武▲新立屯▲新民▲法庫▲興京▲蓋平▲遼源▲公主嶺▲山成鎮▲開原驛▲范家屯▲北鎮▲盤山▲西安▲海龍▲海龍▲本溪▲台安▲鳳城▲錦西▲西豐▲海▲臨江▲輝南▲岫岩▲遼陽▲黑山▲錦縣▲義縣▲莊河▲八面城康平▲安東▲鐵嶺▲營口▲四平街▲郭家店▲桓仁▲昌圖▲遼中▲復縣▲撫順▲吉林▲長春▲延吉▲哈爾濱道裏▲哈爾濱道外▲寧安▲下九台▲黑龍江▲安達站▲綏化▲開通▲雙山▲一面坡▲呼蘭▲開原城內▲雙城▲昌黎縣▲留守營

○上列地點如係匯票概免費至於電匯手續不同匯水電費臨時商定免費匯欵只收公濟平市錢號銅元票如交他行發行之匯兌券每元加匯一元本哈爾濱現大洋券免費通匯地點○奉天▲吉林▲長春▲哈爾濱道裡▲哈爾濱道外▲延吉▲寧安▲黑龍江▲黑河▲下九台▲海拉爾▲安達站▲綏化▲呼蘭▲本哈爾濱現大洋券並得在下列各處匯兌京津中銀洋欵項其匯水行市臨時商定

乙　押滙辦理押滙各地點　奉天▲營口▲開原▲錦縣▲安東▲鐵嶺▲四平街▲海城▲遼陽▲新民▲通遼▲遼源○公主嶺○范家屯○大連○吉林○長春○哈爾濱道裡道外○黑河○天津○上海○八面城

丙　各種放欵總分號均可商作放欵　奉天○營口○開原驛○公主嶺○四平街○鐵嶺○新民○海城○遼源○遼陽○通遼○錦縣○安東○范家屯○吉林○長春○延吉

丁　各種存欵收受定存各地點　哈爾濱道裡○道外○黑河○黑龍江○海拉爾○安達站

戊　倉庫設有倉庫各地點　○奉天○營口○公主嶺○海城○長春○哈爾濱

文鳥香皂

最新理化學
應用經濟的
優良製品也

總代理店　寺庄洋行

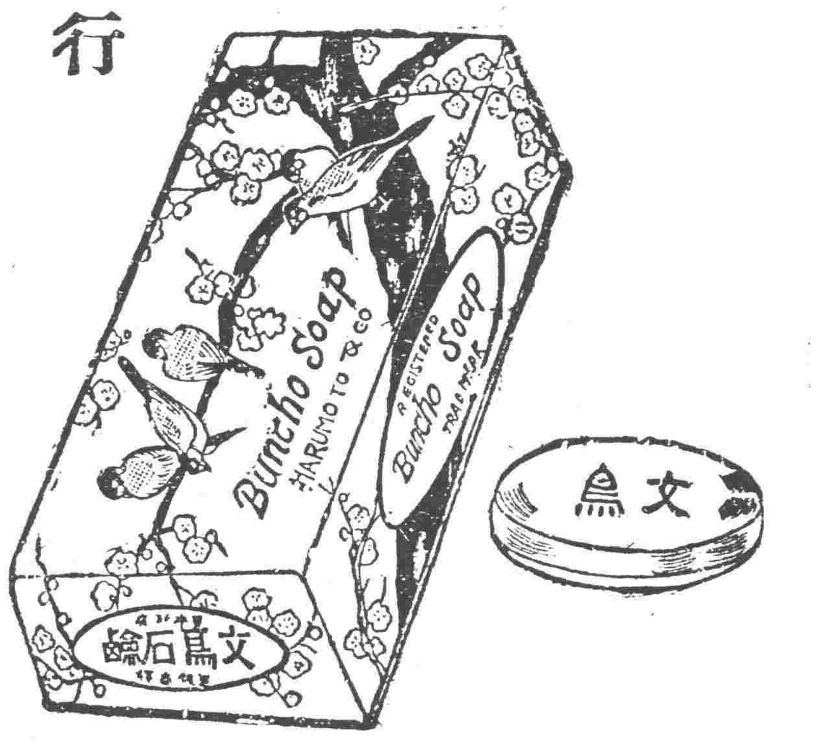

註册商標

「一看這肥頭胖耳的厨子就可以曉得味の素滋養之力偉大增進食慾之理」

調味精粉

味の素

（味之素）

C—195

哈德門
香烟確
保純潔

增殖艶麗黑髮

金鶴頭油

自然之美化

猶如春雨潤自然草木發芽金鶴頭油金鶴彼碼脫乃於不知不覺之間使諸位之髮變黑永保不改完成紳士淑女之眞美又如春之太陽照自然草木開花金鶴雪花膏於不知不覺之間使諸位之顏面可得美化少年中年一概有效

（特色）　金鶴化粧品　使用半分　效力二倍

切請諸位愛用爲盼　防粗第一

金鶴雪花膏

金鶴化粧品　本舖　野村外吉商店

▲吉林▼

組織抗俄後援會

吉林學生抗俄運動受各團體響應備勞軍一節已誌報端茲學生會爲充足勢力糾團永久起見特聯絡各團體各校職教員同力合作共同組織抗俄後援會於日前二十三日上午十時開聯席會議決即日成立會址設於省教育會內一面電請中央及東北政委會呈請吉林省府注意國防與吉省延邊七縣邊防一面電達各國及國際聯盟歷述蘇俄援害我邊陲殘暴之實況以求主張公道此外並電致前線軍部慰問將士學生方面議決單獨捐款勞軍關於抗俄後援辦法由會妥愼籌擬以期持久▲

抗俄利用宣傳法

▲市民會停止 學生抗俄運動計劃中原定月之廿五日開市民大會宣傳抗俄鼓勵民氣以開會之時間短促會後民衆易忽略爲促進是永具抗俄決心起見改定利用宣傳法二項(一)文學宣傳(二)語言宣傳其文定宣傳法即不時編印傳單標語散佈張貼以廣閱覽並利用報紙鼓吹語言宣傳法則於課餘及放假日舉辦游行講演或定期開演說會原設之市民大會即行停止

饒韓來吉之工作

上海青年協會智育幹事美人饒伯森及韓鏡湖兩君於二十三日早車來吉青年會與通俗教育館預備於日內假松江劇場分日招待學及各界與民衆由饒君試演有聲電影由韓君試演冷熱測驗兩君理學宏屆時必有一番源淇之講演▲

新任日領事略歷

新任駐吉日本總領事石射猪太郎係上海同文書院商務科出身歷充滿鐵社員日本高等文官及外交與領事官三次試驗合格歷任候補領事(在上海)駐美日使館三等書記官於日本昭和元年叙從進高等官三等並任駐英日使館一等書記官今秋轉任吉林總領事▲

消費合作股東會

吉林陸軍訓練處獸醫處長長壽增五等爲節制消耗謀公共利益起見聯合作公司業經籌備就緒在商埠街租妥市房營業定於月之二十二日借省城公共運動場第一講演所開股東大會報告經過情形已分函各股東知照但股東入場時須憑臨時收據或買貨手摺否則概不招待以免冒亂云

鍾署長赴哈消息

省政府主席張作相以中俄事件迄未解決哈埠交涉情形及滿洲里治安等事擬派省委員兼交涉署長鍾毓五察日內赴哈以便視商得負相開鍾氏約於月底首途云

公安處派員視察

全省公安管理處處長王之佑爲考察哈埠附近及中東路等處地方治安情形特派該處視察員徐成安北上赴哈實行考察云

審判官卸任被控

省政府據雙安縣公民吳國驊呈控該縣司法公署卸任審判官李慶芳違法妄判任意羈押懇請撤銷重審等情當經府令行高等法院核辦報查云

▲長春▼

新組市民抗俄會

本埠市民因馮庸大學義勇軍到長宣傳抗俄如夢初醒有所感動現有三十餘團體共推二師校長謝雨天爲臨時主席假西四馬路消防隊場內高打席棚開抗俄市民大會宣講一切計到會者均數萬人云

日巡查被匪擊傷

本埠附屬地頭道溝日警署東五條派出所赤木巡查同矢野巡查於日昨午前一時許巡行至機橋方面有警箱正在蓋印之際忽由傍邊突出胡匪一名將赤木巡查左臂擊傷又有傍邊突出一名意欲搶槍不料矢野巡查聞聲即取手槍射擊該二匪始未得逞雙雙潛逃云

▲營口▼

水產生抗俄游行

遼寧省立水產高級中學校全體學生二百餘人於昨星期二十二日午前八時舉行抗俄游行團蓋因蘇俄宣傳赤化奪我中東路權侵我北鄙邊境違反非戰條約擾亂世界和平種種殘暴已爲人類之公敵若不游行示衆何以鼓動民氣而爲政府之後援故該校生徒激動義憤結隊出發各執小旗上書打倒赤色帝國主義收回中東路權取銷不平等條約等等標語由大街西首直抵街東沿路高呼打倒赤俄聲如雷動聞者凜然並經劉中原校長孫蔭如訓育主任監護偕行至稠人廣衆之處略爲駐足作沉痛之演說該生等秩序井然雖屬慷慨激昂仍不失靜穆氣象比及午間始行返校其抗俄之舉行頗足鼓動民氣云

史處長公畢返營

市政籌備處長史敬一頃因撤銷交涉署及其他種種要公必須晋省面謁當局茲已公畢於昨二十二日午後一時搭乘南滿列車由省返營云

俱樂部助捐演戲

營口公餘俱樂部全體人員刻爲助捐某項學務起見特假小紅樓天成舞臺義務演戲由二十日起至二十二日止發放紅票並經闖王角白玉芳闖王李瀬川等助登台表技合力助捐均爲倘義可風云

市小學人數調查

市政籌備處所轄全市各小學概況茲經調查分誌如下一男女小學共設八校二學級共計三十九級三男女學生共計一千五百三十七名四校長教員共計五十四人本年學額增加故職員亦多云

農礦廳提倡種稻

縣政府准奉農礦廳通令略謂本省土質肥沃氣候適宜對於農業尙有天然之利益惟種稻一項多不講求殊爲遺憾查河流交錯之區最宜提倡種稻茲擬辦法數則分發各縣俾民衆有所觀感仰即遵知以收水利之實效云

▲鞍山▼

皮鞋暢銷

本站鐵道東八卦溝三道街榮陞皮靴店執事周子華爲酬勞主顧計特由天津邀來技師製造猶改良皮鞋物美價廉一般購買者絡驛不絕所售皮鞋非常暢銷云

翻修馬路已動工

本埠大街現已展寬至六丈三尺折毀市房牟就建築完竣所有馬路亟待修理以利交通前經市政處招工投標茲於昨由老爺閣迤東業已動工參加臭漆適異時需以資堅固而期坦平云

▲大連▼

官民地確定權限

關東廳廿日佈告民衆凡官有林場及各種耕地關於變更呈報應依大正三年一月之廳令呈報應報事項一使用者之住址及姓名有應變更時二死亡及其他原因依使用者之變更時三樹木及耕地之有無其他土地之現狀應變更時等以上凡遇變更時應依呈報書式呈報以示官民所有地之區別確定使用者之權限凡應報者可速呈報云

畑軍司令官檢閱

廿四日午前八時半畑關東軍司令官對於所部之憲兵隊關東倉庫陸軍運輸部衛戍病院派遣中隊各處隨時施行檢閱云

電展閉幕

滿電展覽會於廿三日閉幕本日適逢祭日休假之期參觀者人數尤衆該會社全體員司努力將觀衆實演比解所以賣出品銷售頗暢每日均在二千元以上由開幕起計參觀人數達十五萬可謂一時盛會云

▲普蘭店▼

被軋身死

廿二日午後五時許頃市內北大山通四十六番地有舖夥曲治符年十七歲於市內北公園派出所前乘腳踏車由坡上直下之際適前方來一瀛車係滿鐵用度課一五四瀛車司機島瀨一當腳踏車由上衝下時勢難停止而瀛車上坡之險又不易躲避兩車相撞騎車人倒於瀛車輪下立時被軋身死云

公學堂廿載紀念

普蘭店公學堂自創設以來迄今已屆二十週年由歷任各位堂長及教員等熱心經劃指導日益趨於繁盛計由該堂先後卒業者共達一千五六百名之多現該堂長高川先生與各職員議決於十月五日舉行二十週年紀念會並由卒業生等發起醵金擬乘此機會對於高川堂長及楊女先生等贈呈紀念品以表師徒之情且於六日及七日二日間開催秋季運動會及教育品展覽會屆期定有一番盛況焉

▲海城▼

籌辦秋季體育會

本邑教育會喬會長於月之十九日招集城內各校校長及各幹事開通常會擬於雙十節在玉皇山下縣立師中校體育場舉行城關各校秋季聯合體育大會獎品費用由各校按級數均攤五元餘備會旗及其他費用由師中每級津貼現洋壹百貳拾伍元餘者由教育會補助想至期必有一番盛況云

局員交替

海邑虎庄屯公安第四分局一分所局員唐俊升現奉公安局令調局召候委用遺席委姜子餘接充于前月之廿一日新舊接交聞姜君係警界熟手到差後對於應行事宜必有一番整頓云

▲蘇家屯▼

商號倒閉

本驛附屬地雜貨店洪發東於今春三月間開市生意甚是興隆近悉不和於本月廿一日關閉所有貨物細佃均行出兌云

發現僞票

本驛近來有朝鮮人所用日本鈔票多以一元等改五元而冒塗改極其精細初難看出近來各商號受害者甚多可不愼歟

安言被控

本驛商號天興號柜夥用老爲與本驛陳尖餅舖因同鄉時往串門不意昨廿三日有鐵道工人楫某與衆言及用老爲與陳尖餅姑娘通姦並在某處住宿等語被用某聞知以名譽攸關遂在本驛公安分所控告令其賠償名譽云

▲本溪▼

徐縣長因公晋省

本縣縣政府徐縣長於昨廿三日早四時乘安奉氣車赴省係因民政廳招開會議會畢即行返縣云

演義務戲

縣政府因創設教養工廠及修理監獄無款經各界議決演唱義務戲三日戲票共發七千張由各界勸銷分二種價目甲種現洋一元乙種現洋五角於昨二十三日開演午前十一時開午後四時止晚六時開十一時止云

炭坑失火

本邑河南煤鐵公司採鑛科第三坑第八道東於二十一日午前十一時許坑內起火燒傷十餘名已死三四名云

▲孫家台▼

紅糧落價

本驛由夏迄今關法毛荒百物昂貴而秫米尤甚日前大價漲至二元八角詎料近日以來新糧上市紅糧亦漸跌落昨日新紅糧開盤每斗奉票八十四元是日秫米亦隨之跌落至二元四角一般小戶又得一綫曙光云

▲開原▼

大隊長接任視事

公安管理處委任王大隊長於秋節抵城等候交代至廿日將所有文卷官兵名冊槍械子彈均行交收清楚該大隊長即行服務將來對於各中分隊務必有相當之整理姑誌之以覘厥後

▲岫巖▼

校長晋省

縣立初級中學校秋季學生用書雖已由省購妥因岫道途大車不便故未運齊謝需森校長焦灼萬分特擬親自去取以免久誤課程遂於十九日首途北上矣

購買電機

電話李秉章局長査局內話匣既不敷用電機又復缺乏恐誤急需遂稟明齊縣長備款赴遼寧安東等處採買已於十九日起程約兩星期滿返云

▲西豐▼

馮縣長招開會議

西豐縣政府縣長馮子安蒞任以來竭力整理應興應革事宜該於廿一日招集城鄉士紳姚華封張翰三劉用姚壽宸趙喜三林錫光陳錫全牙英勃商會長劉翰臣佟樹三公安局長毛煥章教育會長馮變臘農會長周佩卿等會議地方行政事宜以便公決進行云

毛局長破案神速

西豐縣公安局長毛煥章因縣東雙橋子發生胡匪綁票毛局長聞報大爲憤怒當即督飭步中隊長劉海龍前往該處偵緝拏獲胡匪張中山眼線韓某夥匪于陳玉等三人帶案訊辦是否確實由警同周姓人票証明送法庭嚴懲云

縣督學下鄉視查

西豐縣縣督學王化女高各學校査視完畢因四鄉各校開學多日若不視查恐教職員等有悞學務特於月之廿一日赴北路視查學務云

大隊長擒獲匪首

西豐縣遼寧第四大隊長朱世忠到差數日射出剿匪以淸地面而安閭閻于十九日率隊遊擊北路行至與伊通接壤地方遇匪首戰海軍等數名當場擒獲帶案訊辦朱君如此當勇人民當可安枕無憂云

許陰昌榮任校長

西豐縣立第一小學校正教許陰昌學識宏富資格老成刻因縣東雙橋村等校長辭職赴北平升學遺缺經本縣長馮變臘保存許氏榮任于廿日束裝赴校視事云

新糧登市之價格

西豐縣係產糧區域當年新糧比較開鐵各縣稍延今秋登市較早十九日登市紅糧每斗價奉小洋票七十二元黃米每斗百八十元小麥每斗百廿元小豆每斗百廿元小民生活又可歡樂云

考試醫生已揭曉

西豐縣政府縣長馮子安招考中西各醫已誌本報間投考者一百廿餘名于廿日將合格者揭曉計胡陰廷李雅言陳憲章侯維藩積盛興義和盛等卅四名其餘均令改業以免誤人云

▲西安▼

填度量衡調查表

西安縣公安局奉遼寧農礦廳訓令內開各縣度量衡向不一致仰於令到日將人民所用度量衡如尺每尺若干寸或蘇或廣斗每斗若干升或若干斛秤每斤若干兩或用蘇碼或用廣碼等類經縣政府令公安局遵照查填經公安局行政課長趙希權填表具報縣政府轉呈云

公安局釘通行牌

西安縣公安局長伊鶴卿前奉齊輿華縣長面諭因西安自滿海路梅西支路交通便利後城內人擁擠之勢較前稠密街市狹隘大有行人擁擠之勢以此之故會令該局裝訂釘通行牌如東西大街將往東行者從左方走往西行者從右方走以免行人有衝突之虞等因經伊局長令行政課長趙希雅趕製近將此種木牌製妥令警在街巷轉灣及衝要處釘掛俾行遵照云

改訂村立校名稱

西安縣教育局奉遼寧省教育廳訓令內開凡各縣村立學校之名稱應一律改訂以昭劃一等因查各村立學校前者例如爲城東村立小學校或某區某村小學校此次改訂爲第一區第一二三等小學校以便教育局及省縣督學視察學務便於聽到報告王晋之局長奉令後特令該局劉汲三管樹屏二課長趕急改訂呈報云

廳令查禁生殖靈

西安縣政府奉遼寧民政廳訓令內開奉國民政府衛生部令因近來各藥房售賣之生殖靈藥經部化驗其中含有植物鹼甚質有害衛生等因令仰查禁等因伊鶴卿局長奉到斯令特令該局行政兼衛生課長趙希雅遵照訓令嚴行察查倘有中西藥售賣生殖靈藥者一律不准銷售而重民命云

醫學校行將遷移

西安縣私立醫學校前數年經徐得民個人創設後經前任教育所長劉克治在教育廳呈請准備案因該校所民不避艱難辦理甚有成績故由家准給補助費若干以資獎勵刻因該校所佔教室狹隘不敷應用特租妥北入街路前震豐當舊址即農救等會東隔壁已將學生教室修理完竣不日即行遷移於新校舍云

教養廠建築房間

西安縣教養工廠自組設以來已經數載其中收容一般無業游民勒令從事工作以符實行教養之宗旨因當其事者歷任得人故該廠卓著成績爲魏化經齊興華縣長邀集地方士紳爲籌劃南金作武業秀亭等人合捐鉅款將教養工廠大加擴充除原有房屋外並新建築瓦正房十間以資興辦游兵工業斯房刻正興工建築云

▲綏中▼

懲辦受賄

本縣公安局局長王佐華昨據該局劉文超課長採悉有該局差遣警士三人在東門裏搜獲吸煙犯李某一名竟行受賄縱放殊屬違犯法紀當將該匪三警士遂照法辦以儆效尤云

▲北鎭▼

豐年有慶

本邑春夏以來雨水調和入秋後谷豆十足收成僅鐵道東側稍受水災全境比較不過十之三是以農民登塲咸誦豐年云

▲黑山縣▼

商號設賭

本邑商號天義增原本專營錢糧業以買賣糧石出貸爲欵爲唯一宗旨近因生意不佳損失頗巨該號執事張聲遠竟竟意想天開招引如賭主顧晝夜賭耍輪盈頗巨每日抽頭不下幾千元而一般賭耍之人均視該號爲外人租界出入高談闊論毫無忌憚不悉當局有所聞否

猪肉價漲

本邑自入秋以來物價相繼跌落惟猪肉一項每斤由十六十八漲至二十元之譜自由價增漲後而一般居戶實項較先尤住可見生活程度之增高矣

▲錦縣▼

抗俄會續開大會

錦邑市民組織抗俄大會選舉職員正式成立等情已誌前報茲聞月之廿二日上午十時法公益慶續開大會到會百餘人由史夢符主席所議決事項如下(一)通過抗俄大會簡章(二)通過制定各種標語及諷畫(三)通過籌欵方法及用途(四)通過相機示威游行(五)通過辦事規程並定於廿九弟開民衆大會攝影以留紀念云

▲台安▼

教職員實地練習

錦邑學界成立教育研究會等情已誌前報茲聞李局長於月之二十二日上午招集各校職教員齊集第六小學校室令各教員依次實地練習教決由局長督學等評判批評並予按正以期改進而臻完善云

財政奇緊

台安縣財政局向無多欵存儲故近年經各機關略加估用餘欵已告罄絕非待新徵開慕不能有欵是以該局對于各學各界由七月份均未發欵各機關異常奇緊大有斷炊之虞是以財政局長吳廣文昨已晋省面陳當道請求救濟之法以免各界停辦而便進行云

窩匪正法

台安縣境入夏以來匪勢日熾雖經督甲屢加剿捕終未肅淸是以剿匪司令丁喜春日前帶全旅來縣緝剿等情已誌本報茲該旅昨在七區螞蚱廟苗萬林家拏獲匪人五名並將苗萬林槍決後復用鍘刀宮苗之身體開了三站以示衆業而資鑑儆云

科長晋省

本縣政府第一科長潘經書因有要務須晋省面陳當道以資進行是以該科長於本月十八日轎乘車至站再轉乘京奉車晋省云

▲梨樹▼

田團長赴台校閱

駐邑東北陸軍步兵第五十六團團長田朝鳳自接事以來對於紀律異常嚴肅加緊防務恐蹈劉團長之覆轍日前率隨員廿餘人赴楡樹台校閱(一營駐所)校閱由是回防矣

新糧上市

本邑沃野千里糧爲出產之大宗南滿路未築以先是爲運轉之所本年雨水調和田苗暢旺雖有天災受害無幾近來萬寶告成新糧上市元豆每斗邑百一十餘元紅糧每斗一百二十餘元雜糧未打完皆無正當行市云

▲洮南▼

郵長易人

洮南縣郵政局長商伯遜經管理局調任鐵嶺郵政局長遺洮南郵政局長一席經管理局委任趙居互卿接任該趙君已於九月十八號蒞洮入局接任視事聞趙君久充郵政要差此次蒞洮對於該局事宜必有一番整頓矣

局長勤勞

洮南縣公安局長張桐岡氏自蒞洮任不分晝夜親自出勤巡查街巷崗位以防匪患並懸賞捕匪以保地方治安如張局長之不辭勞瘁者洵不可多得矣

▲瞻楡▼

李縣長晋省會議

遼寧民政廳前因各縣地方政治亟待改革決定招開縣長會議以資討論嗣因夏防重要未能如期舉行乃改至本月廿日正式開會業經通令各縣遵照瞻楡李縣長奉命之後已於月之十八日輕騎減從晋省參與會議縣政府事務暫由第一科長陶雨時代拆代行地方治安由公安局長潘冠三負責辦理云

鎭使嘉獎李縣長

瞻楡縣長李書春到任以來實心任事縣政畢舉堪稱能吏前者民政建設兩廳曾通令嘉獎迭諸前報嗣後張司令長官因李縣長初任他方官吏即能爲此細心任事亦已來函獎勵并勸誨有加李縣長念上憲知遇之恩更勤愼從事努力不倂日前赴洮出席各縣長會議所有議決各項會議歸來均已次第舉行惟對組設聯村自衛團及鄉團一案尤爲重視業經正式成立呈報列憲備爲茲奉洮遼張鎭守使指令爲具報該縣組設聯村自衛團商團各彰請爲日無多已將自衛團商團同時組織由內開呈悉查該縣長由洮會議遣返許所請應予備案並即遵令嘉獎云

校閱自衛團商團

李仲穎縣長自洮會議歸來即召集各機關首領及各鄉農會長等開會討論成立聯村自衛團及商團以備不虞閱議決全縣六區共畫二十村每村設自衛團丁十名以村長爲隊長以各區鄉農會長爲指揮縣長爲總監城內則設商團十四名以正副隊長各一人李縣長以自衛商團既均經正式成立若不親身校閱實不足以鼓勵士氣而安地方乃於月之十六日會同縣政府第一科長陶樹田二科長鄧魯麟前往校閱各區自衛團及商團齊集體育場軍容整齊李縣長當即訓諭各團丁努力操練以收實効云

鼠疫流行

瞻楡縣城東慶茂昌東於日前發生鼠疫速日死去男女老幼共計十餘名縣長李蔭春聞報當即一面電稟省府派員防疫外一面召集地方士紳組設臨時防疫委員會及隔離所購買藥品聘請醫生嚴加繫防茲聞省府接電已派李醫官俊峯於昨日蒞瞻帶來藥料多種想不久當可撲滅云

▲鎭東▼

聯村自衛團成立

本邑公安局長柏秀峯自到差以來對於地方治安時加注意前因青紗帳起恐匪人竄入境內擾亂治安特令各鄉組織自衛團於本月十五日報告成立云

旅長校閱

東北陸軍步兵第二十旅旅長黃景鍾人極精明作事強幹當此戎馬紛紜之際非有精兵不足以禦外侮該旅長有鑒及此於本月二十日乘洮昂早車來邑校閱二十六團全團官兵成績及內外勤務是日也二十六團全團官兵及各界首領赴站迎迓云

▲樣子哨▼

請墊縣城建築費

金川縣縣長魏銓忱蒞任以來對於興修縣道建築縣城等建設煞費心力惟是各項經費原由清丈方面附徵際此清丈尙未結束之時自難撥解而又不得待欵興工是不得不呈請省府借墊開現經請准借墊修城費奉大洋四百萬元不日即可撥給云

▲通化▼

大隊長帶隊出發

據傳聞羅圈溝裡來有胡匪若干宣傳有意焚燒崔家街此訊由電話報告前來經公安局長宋毅氏立派公安大隊長欒雲升帶領馬兵十余名携帶手提式槍兩桿於昨夜十二句鐘出發東上云

▲柳河▼

蔡局長因公晋省

本邑教育局長蔡維垣自接事對於柳邑教育力加整頓現因某項公務須向當局請示辦法特於本日(二十二日)早車赴山城鎭由山乘瀋海車晋省云

宋局長愼重治安

宋揚造局長自任事後對於治安頗爲注意惟恐有疏防之虞所以每夜躬親出勤凡城廂伙房旅店必要親查當此多事之秋該局長畢可謂知所先務矣

▲寧安縣▼

孔縣長預備交代

本縣孔縣長到任以來政聲頗佳近因政務繁冗時局多故孔縣長自念精神不足迭次呈請長假業已蒙允准聞繼任者爲臧某孔縣長現令各科辦理各項交代矣

商會控告保衛隊

保衛游擊隊在沙蘭鎭與商會衝突業誌前報茲訪得詳情如下陰歷八月初五日有保衛用孫二隊副率隊兵三十多名出發剿匪到沙蘭鎭川晚飯經該鎭商會將隊兵分送各商號有隊兵三名至謝家藥舖用飯因飯不佳陳會長再三勸慰隊兵始回報告用隊副用隊副大怒乃率多數隊兵至商會不容分辯即將陳謝二商會長暴打又命隊兵將陳謝二會長綁起命隊兵亂打經蕭立琛張老媼二人上前解勸用隊副盛怒之下遂命隊兵將蕭某張媼暴打一併綁起張媼因打氣絕多時方甦以後陳謝二人再三哀求用某始發慈心將該被綁人全行鬆下第二日用隊副率兵他往而陳謝蕭張均受重傷各商號遂閉門罷市後經保衛總隊部派員往查遂開門營業聞張謝二人傷勢頗重張有性命之憂該商會遂據情呈請吉林保安管理處暨綏寧鎭守使署等寧安縣政府依法查辦以重軍紀保障人權至將來如何容訪再誌

醉後縊死

郭把頭有多數木牌停留西關迤西之江邊該木牌上傭工人王老屋(係本城人)陰歷八月十三日在城內飯館吃飯喝得大醉而歸時已昏黑走到木牌上遂用連木牌之繩子繫在自己頸間死縊及天明經人發覺方報官驗明掩埋云

▲賓縣▼

收割碌忙

近來農家收割禾稼非常忙迫趁此天晴因恐再雨是以一般農夫工夫甚貴每日工資須三百餘吊云

▲同賓▼

各校長保留局長

教育局長楊翼文卞王上學期被省督學湯自鏡查撤因製案未結暫行留任俟控案能決即行撤職當有縣中校長係志千縣一校長沈新市縣二宋振吾縣三葛氏民縣四鄭玉楷縣女校孫嵐坡圖書館長張少清學務委員佐錫九楊馨山及其他各區立校長等會銜聯名寄呈省政府教育廳保留該局長云

兩校學生之講演

縣中學及縣一校學生於中秋節日滿街貼佈識字運動衛生講演及反俄宣言及各種標語並借新民劇場由兩校各舉講演員三人實行講演反俄宣言之講演員爲縣中學生李春芳縣一學生劉毓秀識字運動爲縣中吳實琳縣三趙鈞衛生講演者爲縣中陳書銘縣一郭寶其詞調莫不慷慨激昂多中肯綮觀均各鼓掌云

▲二道河子▼

捐廉修道

本站自新市街至票房地勢甚窪積水沒脛泥濘塞途若逢霪雨連綿尤感行不得也之嘆稅捐分局委員鄧樹人日前自捐廉俸大洋四十元僱工人數名將窪道修補平坦免去病涉之勞往來行人無不稱便云

竟開煙館

本站爲賓縣暨東省特別區分管區域商民輻輳市面發達其他營業姑置不論僅就烟館而言明張牌號開燈供客者多至數家如含匪通緝案未銷之某甲姘婦之某乙均屬吸食販賣橫行無忌之徒又有黃泥河子著名土販劉鏡人常來各烟館述賣推銷頗多云

僱員被撤

本街稅局僱員李萌儒前充巡差時頗稱盡職自去歲調升該分局僱員以來即施其舞弊技倆朦上欺下爲所欲爲查該管界內有窰坑五六十座常年約燒出石灰九百餘窰每窰應納吉錢三百餘吊該僱員收營業稅額三四十萬吊全年約計彼時委員竟以多報少吞蝕有肥各款遂不得分潤現在該分局內設立牌九麻雀各種賭博兩又開燈供客售賣嗎啡賭徒烟鬼絡繹其門月間收入頗厲不貲上月十三日該局困算烟賭餘利分劈不均內部大起衝突巡差常仲三遂赴賓縣稟請辭差以免將來誤受株連聞有公民任長海將李僱員營私枉法各項事實臚列數條函控賓縣商會當經會長張文頊徹查屬實即於秋節前將李某撤革並委胡僱員接替云

▲下九台▼

人犯送縣

德惠縣公安第七分局前者查獲身體帶傷來路不明行爲不正之人犯雍某二名當時因傷勢甚重權令具保在外調治傷痕聽候傳訊至今多日該犯傷已痊愈遂於日前經公安局將人犯傳到轉送縣府至其事實情由並將來官署如何判斷容訪再誌

商團遷移

本站商團當成立之時因街道兩邊無相宜房屋只得各鐵道北街裡租天德棧店房十間暫爲防所而於街面兩頭之居民保衛多覺不便本站商團有鑒及此乃在鐵道北極西地方舊官店地址擇妥防所刻已遷移云

▲五常縣▼

小麥上市

本站四鄉農戶歷年耕種稼穡除穀粟大豆外尤以小麥爲必種之糧因小麥耕種最先割獲尤早能先出售得利之故當秋節之際農人需欵孔亟即以小麥爲換錢之品朝則載麥而來夕則得錢而歸云

捉獲賭犯

五常公安第一分局巡官江純喜日昨帶士警十餘名出發剿匪行至河西某船房內有牌局數場當時拿獲計賭犯廿三名並賭具帶局於十六日午後五句鐘送交公安局轉解縣政府懲辦云

預備運動

教育局長王筱東通知各校預備秋季運動會故近日以來中學高等初級女學等均日齊集運動場操練以備屆期一試身手云

巫鼓不聞

本報前誌一班男女巫醫爲迷信者之所信仰請求療病夜間鼓聲隆隆不絕經公安局長李保元出示禁止巫醫害人擾亂地方治安倘有跳神者無論男女拿獲懲辦不貸故近日間鼓聲銷滅云

▲雙城▼

各界迎送義勇軍

遼寧馮庸大學所組織之義勇軍於十九日乘車過双本邑各界領袖及商民人士莫不奔赴車站迎迓以睹我東省愛國之士當時人山人海站台擁擠不開該軍車抵站後馮庸下車與各界歡迎人員寒喧畢即開始演說赤俄如何奸謀假鐵路作宣傳赤化機關及殘害我僑俄人民之種種慘無人道使我疆士等情洋洋數千言慷慨淋漓人人動容頗極其盛在站停留二句鐘復開車北上觀其軍容整齊秩序井然令人一致肅然起敬云

▲青岡▼

講演所請撥房屋

縣立通俗教育講演所前因房舍逼窄不敷應用曾呈請教育局轉請縣政府撥給該所後院草房三間以利進行業經縣政府批准照辦惟該房向由農會出租不知該會能否撥給以重公益耳

兵匪激戰之經過

保安隊騎兵第二中隊長高壽山率隊在金山堡莊家店圍攻胡匪打下人票擊斃匪首業載昨報茲聞該中隊長到金山堡村聞胡匪正盤踞莊家店當飭各分隊取包圍形勢該店胡匪發見軍隊即以搶射擊意在制止隊伍之配置該中隊長遂一面令第五分隊以火力壓迫一面分飭各隊分頭圍攻卒將匪園至店內雙方激戰一晝夜及晚十二時天氣昏黑咫尺不見人匪勢不支越墻而逃及至陣守兵發見即行猛烈射擊竟於此際打下人票二名匪首天天樂一名餘匪逃去此役計第六分隊傷隊兵一名餘均無恙聞某士兵言共打銷避擊砲彈八發各色子彈六千三百餘粒手榴彈五枚該中隊長因匪勢頑抗加以黑暗異常卒使衆匪幸逃對於報銷子彈頗費周折刻正艱轉思維懇請上峯核銷云

▲肇東▼

園丁騙財

本城住戶張秉衡在東門外有園基地一處租與山東人于德和種菜每年園租從未短欠以故至今數年未曾更動詎知于某久蓄陰謀特用此牢籠手段致使園東及相識者均認于某爲信川中人遂敢與川換者大有人在始則隨借隨還繼則挪東補西親朋鄰佑間異常活動今又批賣土豆數萬斤得有江錢拾餘萬吊以及友人保借欵項共有三四拾萬吊之多除他人不計外惟園東數達拾七萬五千餘吊不意竟于舊曆八十日携欵潛逃一般債權人追至滿溝早已杳如黃鶴今經園東將于某拐騙情形在公安局備案並請領原有舖墊及扣留園菜以抵園租得照如此辦法損失尙爲數不貲云

▲泰來▼

劇園獲利

泰來縣義順茶園前數日演戲每齣皆折本若干昨日(中秋節)演戲改爲三時開演頭段係早八時開十二時止中段午後一時至五時末段晚八時至十二時止該園一天晝夜滿坐所賣之錢較往昔日勝數倍云

合祀關岳

昨日(月十八日)爲秋戊祭祀關岳之期本邑各機關文武官長及所屬職員於午前十時俱赴東門外關帝廟設祭舉行典禮極盛一時云

不類鬧玩

泰來縣義順茶園藝員筱月樵之婦在北市場戲園附近居住該婦日昨十九日午後手執江帖數萬吊在市場行走聞被一人將其手執之錢打落在地拾起就跑該婦隨後賊追不止當經戲園子藝員等聞悉全班俱往追趕至城外那人逃入高糧地內藝員等將地四處圍住該婦之母已投公安局稟報局長派出馬隊隨往追緝那人在地內許久未出追警士至時同藝員等入地搜緝見那人並非匪徒乃是戲園子班內的夥計佈兵卒之周某被衆捉去質問周某云係與該婦鬧玩決非搶劫同班藝員亦皆言周某在園子住有數年亦無爲匪行爲周某與該婦素日不分彼此這番話許鬧玩該警士因錢財重要即將周某帶赴公安局究辦云

▲布西▼

趙局長蒞布接事

新任徵收局局長趙伯裔於九月十一日帶同隨員乘瀛車蒞布十三日接篆視事云

▲依安▼

保留局長

公安第三分局長徐連舉奉令更調三興鎭農商各界呈請依安公安局長懇祈保留未准即行革斥以泰安鎭第四分局長蘇援一接任云

今日之藝界

遼寧廣播無線電台

演藝節目不取列資須先一日午前寄到

下午

七點三十分	外國唱片
七點四十分	中國唱片
七點五十分	東北各埠行情
七點五十五分	中外新聞
七點五十八分	時刻報告
八點	中俄交涉新聞
八點五十分	氣象預告
八點五十五分	廣播消息
九點	游藝團戲曲

五十老媼得子奇聞

江省密山均河村有曲姓者家道小康父道仁愛子甚年十八即爲先娶以期抱孫之計不料婦因幼受操勞體頗衰弱年三十而無子父以萬貫家產終歸他人欲與子納小星而紹曲門之香根子百般不允并云人生由命富貴在天非可强求父無奈置之不啻次年父歿又次年母繼而逝自斯夫妻持門產負重荷操勞無懈然以缺嗣嘗對面引淚也婦曰妾身無出誤君百世誠造孽之深者夫曰賢妻無出其何有妨以待百年從另等阿可於諸郊野葬之義地此亦無異已出自此夫婦更相和順一日有鄉中王姓婦偶造其舍敘及幾子悲苦難堪婦曰近有女福音聖藥百世何不購而試之妻曰妾年已五十無復有生子之望耳婦曰久聞女福音乃送子菩薩救世觀音服後無不奏效如神當試購服終必收效自是診妻購數瓶每日竊服竟恐其夫責問將有用之金錢而擲罄無益之地遠服月餘經血已通又月餘身懷有孕腹漸膨大夫以爲患症欵延醫調治妻曰妾倘無出終日以淚洗面幸經同鄉王姓婦之提暗購女福音數瓶按方照服果其神效今已誕以爲湯餅之慶十月胎滿降生一子夫妻歡天喜地三朝之辰設筵在肴以供來賓並發明女福音之神效乃近世之妙劑受孕之佳品聖藥也勸同胞之無子者請速將女福音購服之莫不萬驗萬驗也

老年得子其樂何極

女福音主治各症

經期不調 前後不定 五心發燒 腰腹腿痛 心跳氣虛
胸痞中滿 咳嗽氣短 面黃肌瘦 赤白帶下 一切勞症
子宮寒冷 久不受孕 常患小產 子嗣艱難 產後各症
產後血暈 惡露不行 兒枕血塊 惡心攻心 產後血脫
不醒人世 產後無乳 產時諸風 一經服用 其效如神
胎期產後 萬驗萬靈 救人無數 起死回生 全球馳名

婦女福音

女福音總發行所奉天金洲北街 志義成藥商行

謹防假冒
近有無恥奸商仿照女福音聖藥大同小異類式相同主治病症勿論胎前產後一切皆治服之不但無效而且生命攸關務望購藥諸君認明徐文韜肖像庶不致誤

東三省總代理店 遼寧小西關北路頭上
新新大藥行
中國電話二五五四號

注意 本行招募外埠代理店函授新新大藥行章程即寄 各省城鎮各大藥房各洋廣貨店皆有代售

輕症 普通製 女福音定價現大洋每瓶一元打十一元
重症 特製 女福音定價現大洋每瓶二元打廿元
女福音實驗說明書函索即寄

東京中川金庫株式會社製造

時代要求的特產具

內部構造之斷面與平面構造乙注意於圖

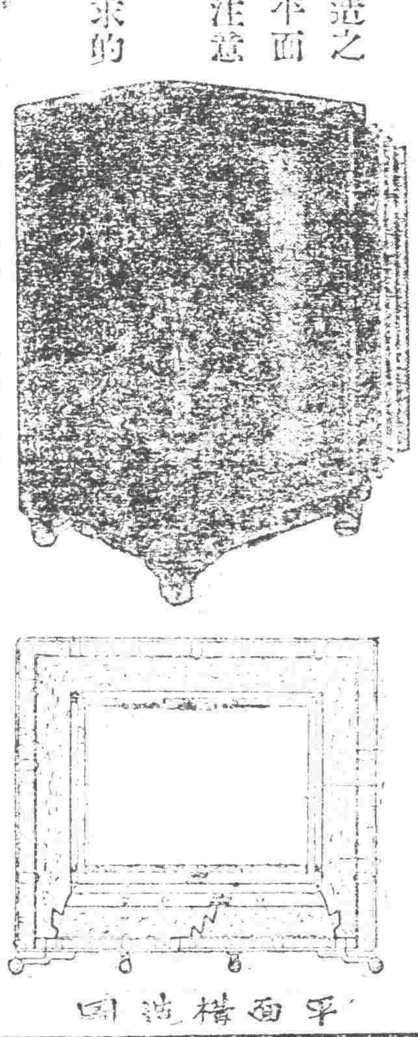

平面構造圖

純鋼三層框 二層絕緣構造

專賣特許

得利不露式金庫

特長（三層防火裝置 六層防盜裝置）

重量比從來之舊式金庫不過半額於高層大樓上下自由搬移更無危險因爲是三層框二層絕緣的故構造決定堅固雖於數層大樓中受火災一時墜落亦無破壞的懸念因爲外框薄於內裝容量比舊式金庫能增一半百聞不如一見請到本行閱覽列場參觀貨即知不謬說明書樣本函索即寄

滿州總代理 奉天浪速通 合名會社 藤田洋行

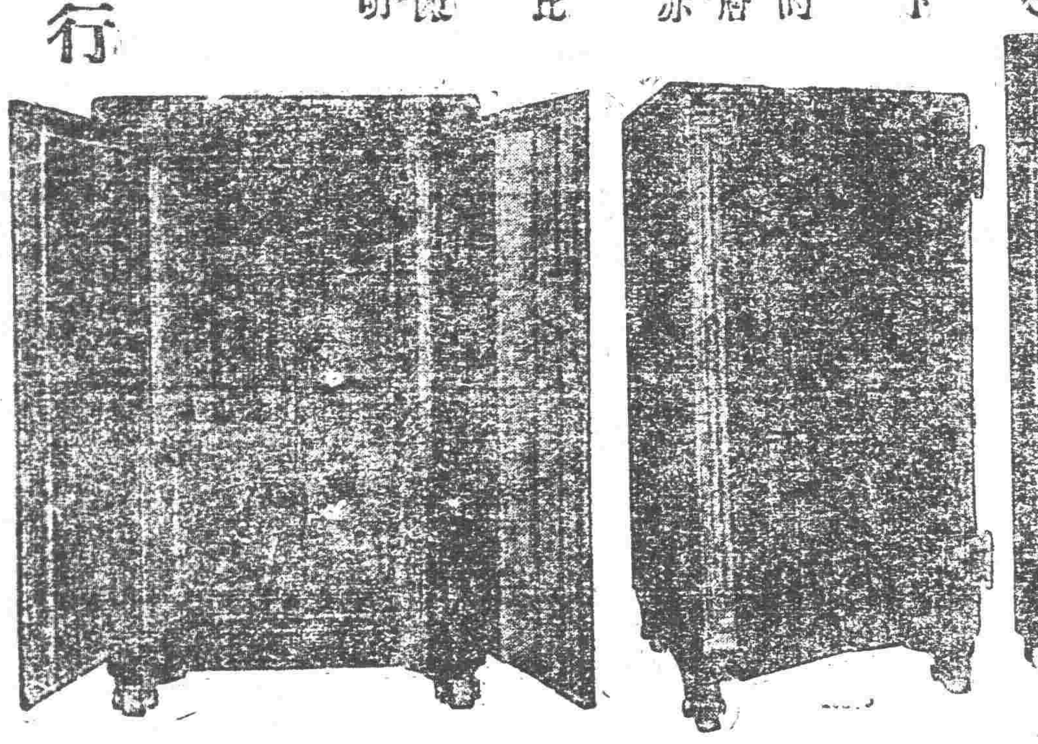

健腦強精靈藥

靈片（レーベン）

專門名醫證明
北京醫院長醫學士侯大夫
國立北京醫學專門學校教授醫學士陳大夫
金醫院長醫學士金大夫

腦活精強
醫學上最高之論定爲腦經健全者係補給燐酸爲主要效新出良藥靈片對於腦神經系病狀定奏可驚偉効

主効症者
神經衰弱、婦人頭疼、偏頭疼、胃腸便秘、上火記憶力減退、不安眠症、常心不平、生殖器機能力衰減少。

藥價 五角 一圓 二圓 三圓 五圓 十圓

卓効証明 岡田、稻田、兩位醫學博士及北美羅賓遜博士

奉贈 治療法文獻 冊資不取分文函索即寄

東京市銀座四丁目 弘濟藥院

美國 新到

巧拿淋

主治
五淋白濁。便尿不清。尿道潰爛。小便困難尿中混血。尿道閉塞。膀胱發炎。疚濁重症請購試之定能應驗如神一瓶除根永不再犯

這是空前未有之新發明淋濁除根聖藥巧拿淋丸 Gonorrhoea Tablets 專治疚濁淋症醫藥無效或時愈時犯試服此丸定可斷根因該丸內含三大要素即一純檀香(Sandal)(二)沙婁爾(Salol)(三)梅天靈藍(Methylen Blue)此三種藥品均係殺菌滅淋清掃尿毒之貴重藥料凡各國醫學博士無不稱贊爲決妙之品

代理店

奉天五洲藥房 奉天中西藥房 奉天大德生 奉天歐美西號 奉天歐美東號 奉天大吉祥 奉天北市塩 恆濟堂 奉天大西關泰和堂 奉天同德西藥房 奉天利亞藥房 四平街天德堂 四平街裕慶長 四平街增順新 四平街德慶興

洮南德慶仁 洮南永和堂 洮南和發藥局 遼源大德慶 遼源廣生堂 通遼德聚成 通遼和發藥局 八面城德慶同 八面城和發增 范家屯天德新 范家屯天德慶 范家屯瑞生祥 新民屯新發德 溝幫子廣生堂 錦縣福陞永 錦縣福全生

義縣大增號 綏中東和堂 山海關公和祥 開原德祥厚 開原德泰隆 開原生全堂 鐵嶺福合盛 鐵嶺合發久 昌圖德泰玉 公主嶺三合公 千金寨信仁堂 本溪縣春興堂 本溪縣膠和誠 雞冠山德厚興 鳳凰城大生恒 鳳凰城大德生 安東福興堂

安東大生東 安東恆興藥行 安東東益增 安東瑞祥泰 安東福春堂 遼陽義和堂 遼陽源興仁 遼陽天鈺成 遼陽天福順 海城德增福 蓋平天一堂 大石橋衛生復 營口保興長 瓦房店康德記 普蘭店志義成 普蘭店康德記 貔口順義成 金州志義成 熊岳新泰興 大連西崗 大連西崗廣興堂 大連西崗藥房 天和

大連西崗志義成 大連西崗同德藥房 大連市華泰藥房 大連市華西藥房 大連德記西棧 大連增盛藥房 大連康德記 大連德記全棧 大連劉家屯 三十里堡志義成 旅順志義成 旅順仙芝堂 長春大德堂 長春世一堂 長春同德堂 長春天和堂 長春天育堂 長春中西藥房

遼寧代理店鐘樓南 總發行所大成大藥房

長春泰和祥藥房 長春義和謙 長春天益豐 張家灣德泰增 雙城堡世昌增 雙城堡德興厚 雙城堡永德堂 阿城世昌永 阿城世一堂 阿城永德堂 一面坡玉盛隆 一面坡德和鈺 橫道河天合堂 海林站會榮福 寗安縣振興堂 寗安慶升堂 寗安大和堂 安達站誠泰裕 安達站吉盛隆 安達縣延壽堂 呼蘭河錦和彩 呼蘭河天和堂

呼蘭河德興恆 呼蘭河復和堂 呼蘭河永德堂 通河縣同發興 通河縣和發通 甜草崗新來春 昂昂溪育生瑞 巴彥長發藥店 木蘭縣和發全 同賓縣吉盛宏 方正縣和發長 三姓德慶昌 三姓同益和 三岔河同慶和 三岔河天德堂 三岔河同順和 扶餘縣慶昌福 農安縣德泰增 克山縣德興祥 樺甸縣天益堂 蘭西錦和縣 大賚生藥房 海拉爾衛洪順堂

西集廠同發號 明水縣興和 烏吉密大德昌 佳木斯德慶宏 賓縣榮陞久 拜泉濟泉藥房 烏珠河天義慶 十二井子 同盛泰 林甸成盛永 二克山順盛茂 太平鎮和 富錦縣 泰華西藥行 吉林泰西藥行 黑龍江泰華西藥房

[illegible]

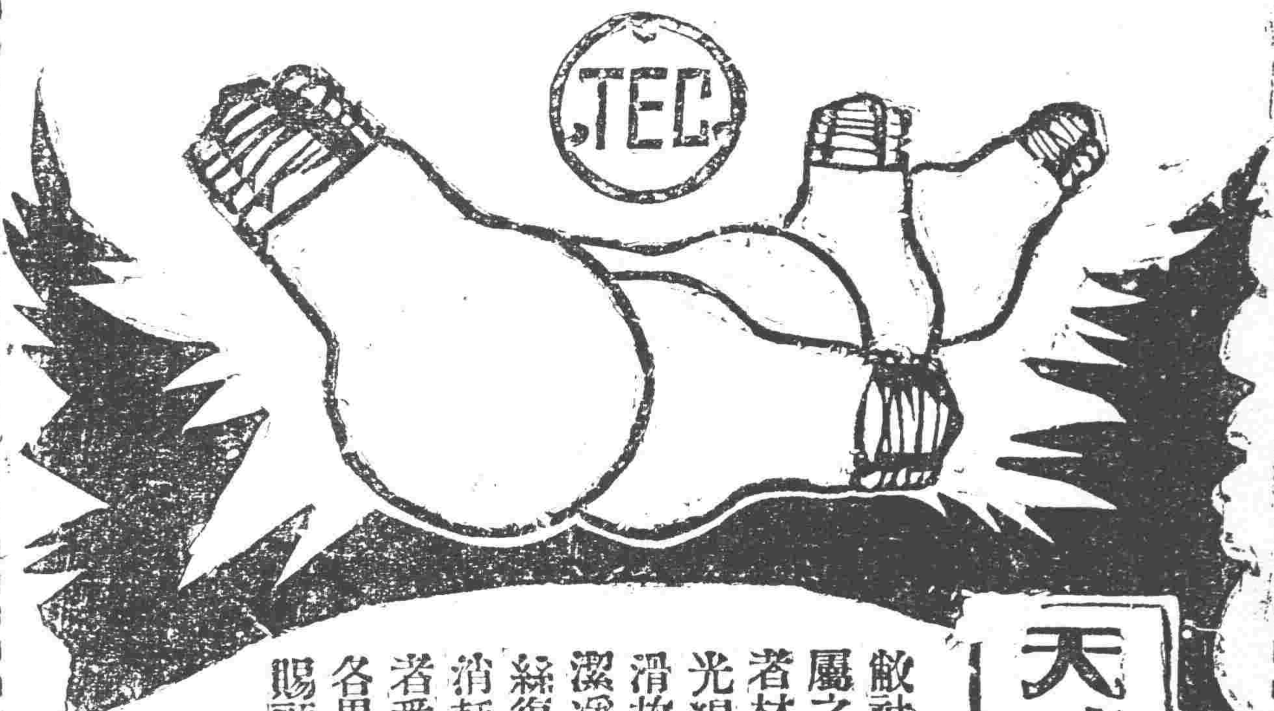

天威牌珍珠淡氣泡

敝社所新發明之珍珠淡氣電泡乃由光學專門技師在敝社直屬之研究所考查世界各國照明學理加以技術的方法而造成者材料特佳外容美觀內面磨砂光亮雖强決不眩目其放射之光線緩而和清而爽視之婉若珍珠故名之其外殼全面非常光滑故汚垢積塵等決不妨碍而易於拂試無論何時可保其特殊潔淨之面目及於吾人衛生上大有裨益焉其內容乃選純精炭絲復充入瓦斯淡氣其放出光線借賴瓦斯氣之助光亮特强故消耗電力藉得節省顧此珍珠淡氣泡中外馳名爲各界所歡迎者番敝社爲酧謝東省之主顧起見特大舉輸入以資貢獻伏祈各界賜顧無任歡迎之至也

(公司設 大連。哈爾濱)
代理店 齋藤公司 丙寅公司

神皋雜俎

歡迎投稿

小說 秋節的裏夜（文博）（續）

親愛的母親！請你不要痴想了。死去正是人生的歸宿。我們都不能逃過此關。若是死後還有知覺。不久的將來，我們便要與父親相會了。至於我們的暫別。更不必如此傷心。祇要我們弟兄有了仰事的能力。我們一定把你迎出奉養。如果我們在五年以內老是沒有那樣能力。那麼我便決定回家去盡定省的子職去了。母親！祝你康強！祝你永壽！

哥哥的舉動。又映到我的腦海了。我想哥哥今天午前。必在西屋裡面躺閲臥着。有時節他想到父親在世時。他是如何的安逸。而現在竟担起家庭的千鈞重担。有時節他想到父親在世時家庭是如何的快樂。而現在竟落得各各含悲。他於是嗚咽了。當他正在嗚咽着。他忽然想起悲哀更甚的慈母。他於是急忙起來而去尋找去了。但是由西屋找到東屋。由東屋找到下屋。終久沒有找到母親的所在。他明白了。他醒悟了。他知到母親必又往後閣子哭泣去了。他乃會同着愁容滿面的弟妹們。前往後閣子去找。這一回果然找到了。大家見面以後。互避着又彈了幾許眼淚。然後方才默默的回屋子了。親愛的哥哥！親愛的弟妹們！你們也不要痴想了。父親的死去。正是迫我們謀自立。我們各各都有了自立的能力。或者再你出一件兩件顯親的事體。那麼父親的靈魂便也安慰了。努力！奮鬥！不要作情者的哀鳴！

當我想到這裏。腦海中又添加兩位白髮蒼蒼的老人像片。似乎這兩位人正在我們家裏東屋對坐着。他們的面上。都有很寬很長很淘湧的淚河。似乎他們感到了老年喪子的悲哀。並且預料到他們的最後大事決沒有像他們死去的兒子那樣一個能幹的人去辦。咳！祖父！祖母！你們保重些吧！人死不能復生徒悲又有何益？你們的最後大事。我們盡力去辦就是了。

『來報了！快抄吧！』這一種聲音沖破了我的思潮。抬頭一看。却是一通由滿洲里來的加急軍電。急忙的抄完了這通軍電。東方已現出魚肚色。回想幼時的秋節。父親給我們分月餅。到夜裡便去歡跳着供月。那是何等的快樂呀！現在呢？現在父親死了。沒有人再那樣愛護我們了。歲數增了。而且入了這畫夜奔忙的電界。更不能再去供月了。前途？前途恐怕也是這樣吧？

鈴兒響了。接班的人來到了。我乃暈暈沉沉的出了公事房。把一個大好的中秋佳節。被我這樣度過了。

秋節次日。瀋陽

孤坆的畔（酡顏三郎）

孤坆！孤坆！
我陪着你到。
月上黃昏。
海枯天沉。
所……！
是你的呼聲。
是你的呻吟！
迷離的尋覓！
殘葉鼓我的額角。
白露透我的衣襟。
我還要所啊！
是你的呼聲。
是你的呻吟！
……
孤坆！
你可認識那青春的主人。
你葬送了誰的青春？
當你合她握手。
當你合她親吻。
她一些不掙扎。
眞的一些也不撐拒麼？
你能看見吧！
她最終的汗顆。
是怎樣飛濺。
……
孤坆！
還有兩個石塊。
一個模糊。
一個淸晰。
冷冷的幾行蹄！
大約是鏤着你的過去。
『江蘇□□□小玲魂之□』
你知道麼？
慈悲的和尙啊！有幾多次了。
要球成上面的石磴。
以便施主們的登臨。
你能包吞一切。
你能消泥了青春。
你能……
孤坆！

一陣陣西風不間斷的吹。一片片殘葉不住住的颺。啾啣的虫兒密語。幽明的鐘聲號啕。可以看見松花江一帶波白。可以俯瞰黑如漆的滿城燈芒慘弱。淸冷悲沉。送來的角聲。似說與人們哪！更深到了。

『曼生！你怎又睡在這裡躺！』

他不顧這夜露颼裘。不顧荒山鬼嘯。臥在他哥哥的懷抱。一任他哥哥的啼泣細語。

『曼生…你怎醉到這般樣。母親終日哭着要尋你。妹妹想念哥哥已扯碎第三册她美麗的繡樣。曼生曼生你怎醉到這般樣。睜兒睜開認認吧！我是你親哥哥到了……』

曼生仍是醉的脖頸。斜擱在曼珠—曼生的哥哥—的膝上。由樹葉縫擠進的星光微淥。

『曼生！我懺悔在十字架前。我不敢奢望個赦字。我懺悔的淚。不能在你面前流。請你權看西風的面。只一開眼。

啊！我明白…我仍是不明白躺！持着利劍。提着毒酒。當她們勸醉你的時候。你怎就一聲兒也不呼救。你甘心麼？我只看見她們的唇紅。似塗着你的鮮血。手提着似你的肺肝。嬌傲着轉動嫵媚淒淸的睇利之歌。婆娑着冉冉飛去。曼生。你怎就一聲兒也不呼救。

這是孤坆。是枯骨的窟。她不會有溫情潤你。她只合一步步的去你的生存。這是暗夜。—他只有黃昏。—使你永久迷茫着。光明的路啊…被你走錯了。』

曼珠一此一步負着弟弟走下山去

一八。九。二〇館沉的廻憶中

小說 巖窟島伯爵（四） 第九章

法國大仲馬原作 儒丐穆辰公意譯

警務大臣見說。遂向內大臣報告道。據本爵探聞。而亦認爲確實的。那覇佑者之雄心。日形沮喪。不第此也。每每向我主陛下表示恭順之意。即如前些日由貢爾巴回來的迭比奈中將。曾聞覇佑者親口所說。不久便請求國王許其效忠於王國。以備驅策。他們臨行時。覇佑者還求他們代達他的愚誠。說到這里。丹得爾暫時停頓。似有所思。但是僅此一事。路易國王固已十分滿意。惟恐猶不足以安內大臣之心。所以國王又催促着說。以後怎樣呢。丹得爾接續着言道。誠以那覇佑者近來得了很重的皮膚病。好似皮膚病便能損了英雄的眞價。所以丹得爾鄭重爲之表出。內大臣說。大約是氣候水土的關係。纔有此疾。丹得爾說。不錯惟是。他的精神。也十分衰弱了。殆有發狂之朕兆。這是到那島裡去的人。親自報告。決其無誤的。內大臣說。他要發癲瘋的朕兆。於何見之呢。丹得爾說。其徵候甚多。試舉其一。以概其餘。他近來爲點小事。便喜怒無常每每到海岸邊。以小石投於浪中。內大臣道。昔日希臘約那樣大英雄。也以投石於海爲樂。丹得爾說。不然他確乎是有精神病。近來關於政治軍事的勾當。他完全忘了。對於訪問者。只說些沒關要緊的話。內大臣道。這便是他要發狂的兆候麼。我却以爲這正是他深思遠慮的兆候。內大臣之言。眞可謂不幸而言中了。國王說。若這樣多疑。那可疑的事還有限制麼。因又向丹得爾問道。丹得爾。你還有什麼材料足以安此伯爵之心者。趕快說來。警務大臣說。今日的報告。想是已經來了。臣要回衙看看去。以便持來報告陛下。內大臣到了此時。不能不把威福爾舉薦出來了。因向國王說。丹得爾男爵。是警務當局。所以與臣之見。絕不相同。臣亦願丹得爾男爵所言爲實。以安王朝。惟臣之所聞。初不如是。臣今日引一小官來入宮廷。臣實不檢。但此人不分晝夜。由馬爾賽馳至都城。自言有非常警報面奏吾主陛下。望破格召見。國家幸甚。布爾嘉乃是忠勤素著的名臣。雖然所爲不依常格。在國王亦不以爲非。因問布爾嘉說。那小官何名。布爾嘉說。威福爾候補檢察官。國王說。朕知其人。當他赴任時。曾許引見。他乃諸瓦之子。雖然爲逆臣所生。而却知勤王大義。爲了忠於朕躬。聞說已與他父斷絕往來。如今他既來奏事。朕欲一見其人。內大臣見說。喜之不盡。可是那警務大臣。便有些不快。暗道。以一小官而且在警務以外。居然前來面君。反對我的報告。這是何等的僭越。我必得拿來較新的報告。以維我的威權。而塞他人之口。想罷。便退出御前。那內大臣已把威福爾引進來了。依然是行裝未換。滿面征塵。

（未完）

筆記

▲文藝叢考再編（陶明濬）

詮賦

騷賦人所賦。亦以其發於情也。其情不自知。而發於詞。其詞不自知。而合於禮。情形於詞。故麗而可觀。詞合於理。故則而可法。騷人之文。沈博絕麗。似乎非常常之多。非常之盛。其發也。果何從而發。其出也。果何從而出乎。必有所自來。必所從出。不過人不知求之耳。人有但見其文繁理富。以爲徒有文已足以自豪矣。又何必循其本。不知其本。正在乎情。文之必有本。猶樹之必有根。樹無根則不生。文無本則不立。乃一定之理。文之本者何。樹之本者何。固一極重要關題。不可不深求之。樹之根本。不過土而已矣。文之根本。不過情而已矣。離土之木。其稿暴可立而待。無情之文。其不受人欣賞。亦猶枯木之下。必無人以盤桓也。土之厚者。發爲樹木。亦非常之大。參天蔽日。昔四時而閱千秋矣。情之厚者。發爲文章。亦非常之美。傳之其人。無人不注意矣。屈子之情。悱惻芬芳。固千古之至情。其文亦千古之至文也。

其情不自知。而發於詞。其詞不自知。而合於禮。不自知云者。如春草之暗長。一日不見。已芽眠而蔽野矣。若日日視之。時時摩之。手之所拂。足之所踐。不特不見其長。實亦不能長矣。文章亦何莫不然。若不自知。乃中有妙理。而入於要道。惟其動合自然。乃可以不自知。使其自知。則不自然也久矣。乃好以古文自標識者。文中之好處。已先自知之。某處神似八家。某處不薄宋以格梁。某處氣盛。不殊孟子之浩然。某處理眞。世無孔子。不當在弟子之列。以天下之好處。歸之一身。以天下之壞處。分之旁人。未嘗不說。未嘗不怪。無如無恥二字。已輕加諸己身。而不能解矣。如人之善。在已不能自知。得之造化。乃是爲妙。若其施朱塗粉。則其手續。先自知矣。尙得謂之眞美乎。

遊記

哈爾濱旅行記

遊歷苦事也。亦樂事也。遊歷何所苦。苦其逐逐風塵。艱難前進也。遊歷何所樂。樂其開拓胸襟。增廣見聞也。時當已巳年夏。余因職命。必赴哈爾濱一行。乃於古歷六月七日。晚七時一刻。搭車首途。翌日早抵長春。恰遇余母。樂甚喜甚。而余至斯地。不禁重有今昔之概也。溯吉之歷史。舊屬金之黃龍府。臨伊通河之右岸。吉長。中東。南滿。三路交會於此。當遼吉黑三省之衝途。惜爲日所勸。滿光緒卅一年。開闢爲商埠。附近物產之饒。有滿州倉庫之稱。二日至站時。雲煙裊裊。非中東之車乎。乃登車。約一日許。始至哈爾濱。下榻於德興花店。回憶車中之景況。放日四顧。則羣山張登。高出雲表。柳線忽展。空氣頓新。蝴蝶與煙雲齊飛。山花共人面一色。美矣哉。山景也。樂矣哉。今日之遊也。余之所樂無窮。而山景之助吾樂亦無窮。二日晨起。其陰雲四布。彌滿天空。始而細雨濛濛。繼而大雨如注。終則滂沱者盈。余乃寂聊於旅棧之中。惟看書閱新聞紙而已。下午雨乃止。以其地教育方面而言之。大學。中學。小學。皆有樓房。校內設備之宏壯。儀器之完備。無不應有盡有。而教師皆用心教授。學者眞如坐春風之中。後見棧中有數小販。每人自腰間取出一筒。內貯細竹若干根。（余係門外漢。故未詳其數）名曰抽籤子。以此爲賭具。其聲萬狀。不耐聽聞。余因謂之曰。賭博官家懸爲厲禁。爾等何以肆行而無忌若是也。彼答曰。我國衙署兒亦無可如何。余曰。但以汗血之金錢。不思養其父母妻子。一生英銳之志氣。而耗費精神於此。誠可惜也。

四日早步至松花江沿。衆遊者甚衆。水勢滔天。如白馬之奔騰。銀河之倒現。浩浩蕩蕩。橫無際涯。沙鷗翔集。錦鱗游泳。復乘小艇。作水上之遊。水勢動盪。駭人欲絕。白帆點點。往來如織。未幾。金烏西墜。折返旅棧。時已九句鐘矣。而不知何時已入睡鄉矣。其地位於松花江南岸。昔爲江濱一小村落焉。自中東路通過後。商業逐日繁臻。街衢之宏壯。人民尙奢侈。大有一日千里之勢。每當夕陽西下之後。紫醉粥粥。倚門賣笑者有之。粉白黛綠者亦有之。少年之閱歷未深。每當見之。則無不羨。羨則無不深入其中者。餘者不復詳載。後五日返遼。則謹筆記之。以示不忘。

遼陽縣立第一初級中學校學生陳殿啓爲之記

別錄

▲讀「投稿諸君注意」（寫實）

在十八十九兩日。本報發表莫愁先生的大著。很對於投稿諸君加以警告。尤其是對於青年人的投稿諸君多所評論。並且極盡痛快淋漓的。把投稿諸君的目的。還要透近了一層。什麼『喜出風頭』。『找異性的伴侶』。『無理取鬧。』最後他又漫罵『稍有人格的人。就都不願意看報紙…』這是莫愁先生使我的不能已於言的。可是我也是個青年。又並非『任意利用投稿的青年』。

因爲我喜歡閱報。彷彿感覺着這是文學的指導。給我們知識充滿的良好貢獻。所以在前幾個月吧？時報有擴充文藝版的起始。就是啟發一般社會的知識。鼓吹青年的文藝。但是投稿諸君的作品。無論其派別懸殊。文字的艷麗與高超。就是各藝其情感而宣洩出來。彷彿花的大小與貴賤。不是各具其怡人之處嗎！莫愁先生未能了解吧？那麼我也隨便的寫出幾點。還請莫愁先生的注意。

（一）所謂『出風頭』。管閱吾人無論欲求任何學業。是由淺易而近深奧的。尤其是對於一般青年的學業。必要誘導與鼓吹的。所以時報倡開揚文化起見。才有關於文藝各種作品公開的投稿。並且加以歡迎字樣。但是投去的稿。無論近於何種派別。編輯先生如能發表。即是稍有可取的價值。也就是本乎誘導與鼓勵之意。而使一般青年的文藝由淺而深的表現。敢問所謂『喜出風頭』至於稿的未能發表。足使投稿者的反省。必思改進。也就是激勵之功呵！再有各投稿諸君。如自信個人稿確有價值。我知其必自行出刊。何必投之練習性質的歡迎投稿欄呢尤其是既謂之投稿。則發表與否。已無可慮。莫愁先生所謂「…稿件退還了。他們便眉頭緊蹙。…」莫愁先生猜測詞吧？也許莫愁先生經驗語呢？

（二）『找異性的伴侶』報紙因爲他的內容完備。才能補助我們的知識。無論任何人等都可隨便看的。既這樣的普及。當然異性看他的也很多。報紙的材料。也不過憑閱者的眼光與性之所近。方能對於稿的價值如何而表歡迎的程度。可是表示歡迎的。也不過偏於文字方面。作爲參考借鏡之意而已。焉能以素不相識的異性而發生戀愛呢！投稿的目的與閱者的本旨。是要分淸的。要知國內的大著作家。他們作的目的。是在那裏？在下舉個例子。時報上披露的『巖窟島伯爵』以及以前的『惡社會』『柳枝』等作。是多們令讀者起一種快感哪！如以先生所言。那麼倒儒丐。冷佛。小天諸位先生的何止千萬。試問他們有沒有『女爲悅己者容之弊』在他們諸位先生的本旨。是『找異性的伴侶』嗎？况且投稿諸君。還未必趕得上儒丐先生等著作呵？莫愁先生的神經眞是過敏了。以個人的理想。而論天下事。莫愁先生也未免管窺了。敢問所謂『找異性的伴侶』何在。

（三）所謂『沒有意思』。入年一個文藝的發表。也不過具一人的思想。關於一般社會的描寫。或個人的宣洩。無不本着情感上的作用。所以一經發表。也無不有可取之處。就是前幾個月吧？綠綺生著的那篇『□□日記』雖是近乎性的描寫。可是那篇日記。極盡旋旖之致。儒丐先生說是『…躊躇又躊躇…』（未完）

文苑

▲驪州歌唱集（續）（李友蘭輯）

關秀升和章

記從豸府作臨年。爭頌今時有古賢。無限鵰才皆景仰。幾分廉俸濟流連。胸羅雪朗猶珠慧。品格冰淸笑瓦全。閑自我公歸去後。素讀大德日三宣

孫義人和章

亭留且憩憶前年（君任採木公司理事長曾建且憩亭於安東遼抱山）詩酒追陪喜晤賢。撫字慇懃三德備。縈韓姓氏萬家連。春來有脚淸塵亂。雲出無心味道全。惟有蒼生勞屬望。東山何日再旬宣

陳丹林三和

間君觀政再何年。小作遂宗賜也賢。栗里高懷歸鳥倦。宗邦形勢恨難連。陶然物外忘機處。樂在其中養性全。知否洮遼諸父老。猶思郇伯一來宣

梁佩實和章

江海橫流十五年。浸將良吏問時賢。愛民幸有黃京兆。排難還須魯仲連。夢繞蓴鱸思味美。情忘桃兎覺神全。少君攜手歸來日（少君飽君之妻）兩袖淸風老飽宣

李寶言和章

坐鎭洮昌閱數年。我公治績邁前賢。情甘僚屬千辛共。時値干戈兩次連。開闢蒙荒心費盡。倡興林牧策周全。常留善政民皆悅。爭聽謳歌道路宣

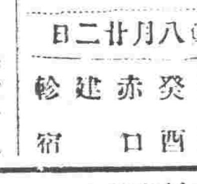

陽九月廿四日
舊八月廿二日
水曜 癸酉 赤口 建 軫宿

▲一白之人如步調正當可達彼岸之日壬艮南吉▲二黑之人注意口舌與交易事勿起爭端爲要坤丙庚吉▲三碧之人勿責人不諒己心量放大平安無事之日丙丁壬吉▲四綠之人得一利即不可和第二利之夢想壬癸丁吉▲五黃之人以自力本意勿焦灼進行之庶吉坤巽北吉▲六白之人何事進行無阻吾還旅行等事大凶巽丙壬吉▲七赤之人位高祿少益招損失之日巽壬癸吉▲八白之人于平凡無爲中如芽發生之日坤丙艮吉▲九紫之人如能愼飲食餘事入抵皆吉乾甲巽吉

廣告

●注意●
聖彼得堡大學醫師 奚禮斯大夫 業由青島返瀋每日午後二至四時在本號應診
南滿醫科大學醫師 矯幼新大夫 每日午前十至十二時在本號應診
瀋陽大西邊門外路南 利亞藥房謹啓 中國話話一千七百十一號

欲購皮服者特請注意
本號開幕以來各界幸蒙各界惠顧銷路益增今春特遣專人赴各省採買大宗皮貨預備冬季主顧應用已將各種皮張熟成特聘精工檢選配成衣料購川皮服者速請光顧貨眞價實格外克己倘買去各貨如在十天內不合尊意時皆保退還決不食言備有水獺皮張足夠大氅領用每張只售三十元左右成色保好尤有極廉狐皮衣服甚夥價値特別克己藉酬惠顧諸君之雅意欲購皮服者勿失此大好機會是幸
日站千代田通五番地茂林飯店西北轉角 寶昌隆輕裘會社啓

斷癮新藥 康機戒煙丸
鴉片之害盡人皆知欲事忌絕原之良劑市非所售之戒煙藥往往含有鴉片海羅因等毒質一經服用不惟煙癖未除反養成藥癮其害人尤甚本藥房深爲痛惜爰本救世之心發明此種戒煙良劑經驗數載屢用屢效其性和平毫無毒質不傷害身體辦事無礙行旅稱便惟用此藥不惟煙癮可平安斷決即體力亦可日漸健康飲食增進精神爽快誠有非常之功延年之效函購欵到即爲奉上不悞
注意 癮輕者兩瓶奏效 癮重者半打斷決 價 每瓶六十粒 現洋二元 每打現洋二十元
總發行 奉天小南門裡大街路西 蔭華大藥房 中電電話二〇七一號
注意 各埠大藥房均有出售 外埠函購進欵書明奉天小西門裡郵局取爲要
經理德國怡默克精良藥品德國各種醫療器械

七世祖傳張氏聖藥
寒痂膏 消痞散 平熱散
瀋陽城北郎家寺村杏林堂張夢九醫室啓
寒痂膏 嵩能提升嬰兒氣爾兼治婦女經寒腹痛腹脹久不受孕經水不調貼之有奇效
消痞散 主治小兒食積成痞面黃肌瘦無論痞之有否均可服中久服常服能令嬰兒肥胖並治食積作吐瀉肚痢疾一袋全愈兩三袋完全除根不犯
平熱散 驚悸失魂咳嗽吐血四時瘟疫神昏搐抽一切內熱等病服之特效誠小孩干城
代理處 大西關信義長 小西關信源長 大南關大德祥 日站瑞升東 北市場信源長 大北關恒興元 中街吉順隆 小東關同興合 大東關慶泰成

仙女戀愛五如意
本號向在西洋各國定製各種純羊毛粗細絨線久已馳名所出各種牌號毛絨毛線氈用最上羊毛製成故品質精美顏色鮮明分量加重每磅均足十六盎司所以行銷中國單股双股專供全國各埠大機織造衫褲嗳帽手套圍巾毛襪等品出貨實比他貨美觀倍受顧客愛護推銷駁進恐其眞僞不別特登全國各報廣告顧客務認明中華政府註冊五如意商標之商標兩牌毛線
上海法界興聖街中市榮茂昌毛絨號謹啓

新式應時洋服特價披露
特製毛呢嗶嘰洋服每套自卅八元起碼
特製毛呢外套每件自四十元起碼
最上灰斜紋呢軍服材料不日即可運到
倘蒙訂做請駕光臨遂意選擇曷勝歡迎
遼寧省城大東門裡 怡信洋行 電話中二一一二號 日二三三二

商標 龍牌洋灰

資本金 參仟壹百萬圓
年產額 五百七拾萬樽

小野田之特一洋灰 一石灰硅含有豐富 二耐壓強力堅固無雙 三品質內容整齊優秀

大連市外周水子 電話 九二八〇番 九三八五番

小野田洋灰公司大連支社

本社 山口縣小野田町
支社 朝鮮平壤 愛知縣名古屋
朝鮮元山 福岡縣八幡

一手販賣 三井洋行

歐美生乳藥

此藥善行氣血能使乳腺暢達乳汁濃厚有力服出一瓶乳汁源源而來定差增長八倍之多百服百驗誠生乳之靈藥也(定價每瓶現大洋壹元貳角)

代理店
吉林東升達　吉林濟生藥房　長春泰和藥房　長春中西藥房　長春興亞藥房　義縣同昌魁　營口東順昌　錦德福盛錢
公主嶺三合公　鄭家屯天合興　四平街同華鑫　八面城彩裕成　遼陽天鈺院　下九台中縣醫院　營口元勝川　開原德厚
長春耀華大藥房　海城延西藥房　大石橋衛生堂　蓋平恒裕順　熊岳同興盛　向陽四合　松樹福盛成

總發行所 奉天城內鼓樓南 歐美大葯房
分號 鐘樓南路東 亞州大葯房西號

男女五淋白濁一盒斷根
利比兒

特製利比兒之效能 治淋藥中獨爲巍然 鶴立雞群之理由

不但精選強力殺菌性藥劑且尤施以特殊之技術依科學之力調配合理的與一般治淋藥迥然不同故由腸粘膜之吸收作用極行迅速服藥後之効果最爲銳敏顯著也

本劑之優良點

一、服藥翌朝尿色即變藍色排放強烈利比兒之臭氣
一、尿道之蟠蠕無數淋毒菌因爲基於此化學的變化藥劑悉爲殺滅遂與尿同排出矣故膿痛猶如夢以去也
一、凡由異國人種而罹之病毒尤帶猛毒性極爲頑固是以普通治淋劑可効毫無然特製利比兒對此猛毒性淋菌亦易達其目的可完成病菌之絕滅効驗故得內外人等信用篤厚即爲此也
一、無胃腸障害及副作用非特神効迅速且無他害之虞也

以効力本位擴賣中外馳名販路廣汎已有幾百萬人之患者因此復享人生之幸福矣
特請患者立試五日分必見滿足結果管保喜悅

警告
欲買之際特請指定特製利比兒爲要則僞劣治淋劑雖巧言勸誘決不受其所欺矣如品弊之時請向特約店或本舖直接購買可也

經售處
奉天浪速通 井上誠昌堂
全 小西關 廣濟堂藥房
大連浪速通 日本賣藥會社
哈爾濱傅家甸 長壽堂藥房
全 石頭道街 原田大藥房

藥價
重性用特製利比兒 五日分 金貳圓　七日半分 金參圓　十三日分 金五圓　廿七日分 金拾圓
輕症用利比兒 五日分 金壹圓　十日分 金貳圓

發售本舖 大阪市東區南久太郎町界筋
竹村製劑所

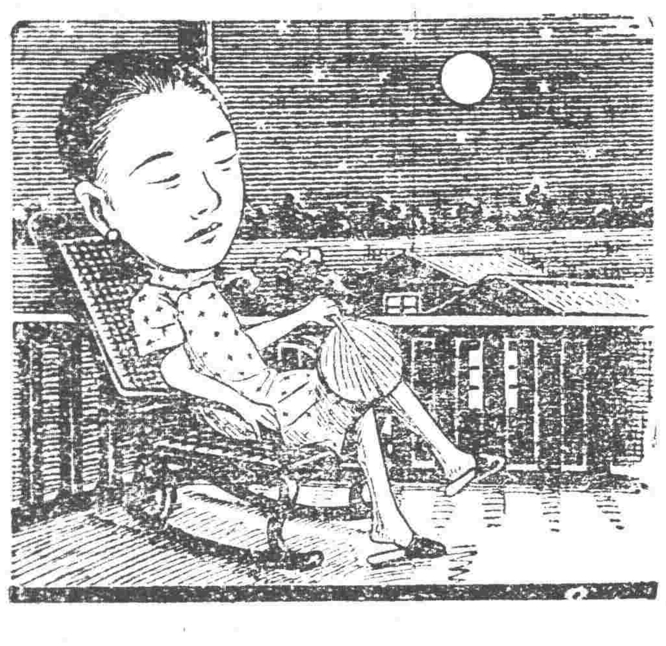

一丸涼月送愁來

日淺屋小踞促雖安逸夫驕陽失勢露天設榻一枕橫陳快事亦險事也夏日之病由于貪涼露宿者半由于便秘蘊毒者亦半清導丸爲徹利平肝清涼血液之妙劑成都杜新記對于此丸之功効皆致書敝局云「鄙人前患腹痛便秘四肢乏力終夜失眠服藥無効後試用清導丸數次各病即告痊癒真神丹也凡疾病頭痛面疹口臭等症皆便秘所致清導丸均爲正本清源之藥且可免痢病泄瀉之虞誠暑天不可不備之良藥也」清導丸凡經售西藥者均有出售或直向上海江西路六十號韋廉士藥局函購每瓶大洋六角六瓶三元郵力在內
每瓶六角六瓶三元郵力在內

南滿(鐵道)
大連開　周水子　金州　普蘭店　瓦房店　熊岳城　大石橋　海城　湯崗子　鞍山　遼陽　蘇家屯　奉天　鐵嶺　開原　昌圖　四平街　公主嶺　長春到
長春開　公主嶺　四平街　昌圖　開原　鐵嶺　奉天　蘇家屯　遼陽　鞍山　湯崗子　海城　大石橋　熊岳城　瓦房店　普蘭店　金州　周水子　大連到

萬國牌載重

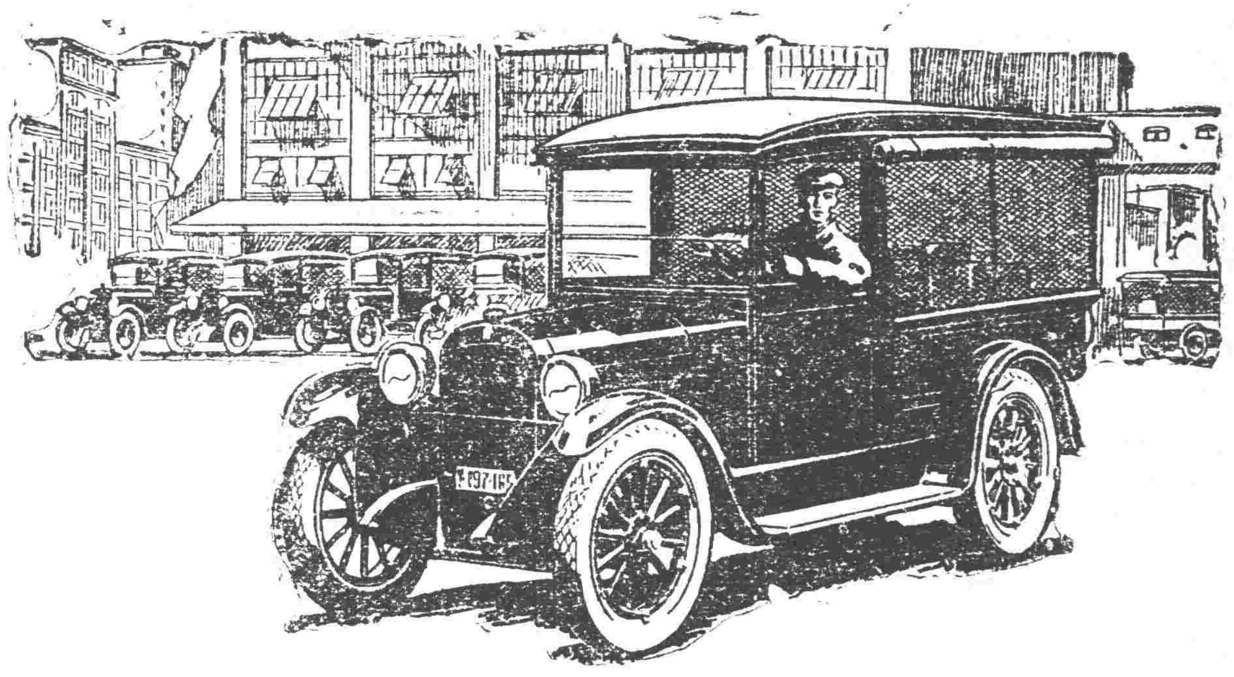

注意 敝公司收買五金礦產凡在東省一帶領有照礦及金銀銅鉛等礦無力開採者可至敝公司接洽
電話 一五六一 二一二五號

注意 鐵筋、洋釘、門鎖 衛生用具 大批現貨出售

賣紅磚

多小窰近工業區 大批現貨 到馬路灣總公司接洽

多小公司啓
電話 一五六二 二五二一 一八六三

人生之快樂與芳達嬉

我們人類首先保身體康健爲必要的事 西洋念書的人曾說過 康健之價最重貴 保全身體的康健 纔能知道人生的快樂 你看多年身在病床呻吟煩悶的人 若想得康健人生之快樂必速服芳達嬉是得康健之最捷徑也

身體常曉怯弱日日過不快樂的人及甚麼事都易倦之人
惱爲陽痿早漏遺精等 多年無子夫婦間之無愛情的人
頭痛目暈欠頭腦明晰甚麼事都不完全做成的人 或者病後身體甚衰弱的人
至何時欲保想青年人們的元氣的人 或者減退視力 讀書力 記憶力 思考力 生殖力等人

須服用芳達嬉

芳達嬉是由多年苦心研究 所得之高貴藥配合而產出一種良藥也 作用司人生之總歡樂的男子睪丸女子卵巢 微妙的快刺戟 起情慾的衝動 而作全身機能之活潑旺盛血液之循環作用 所以有怯弱身體 將保爲康健之效 而他方面作用頭腦 使他的活動爲活潑 所以有發達智腦特別的效力

芳達嬉者配合從來未曾見過的高貴藥其效果 誠爲拔一頭地也

芳達嬉藥價 每盒五元半打二十八元一打五十五元

總經理處 大連市山縣通九十一番地 順和公司藥房

補血益腦回春秘藥
芳達嬉

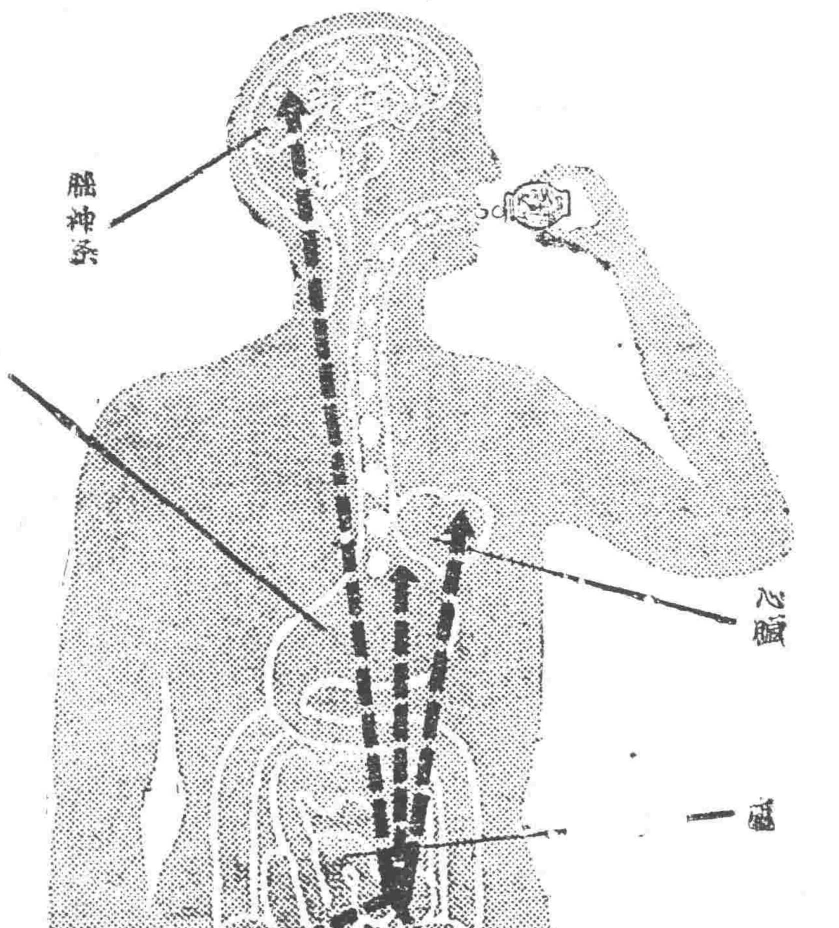

經理處
芳達嬉者各埠大藥房均有代售
大連隆部通 華泰大藥房　大連山奧町 華西大藥房　大連西崗子 德記西棧　大連西崗子 大德記藥房　大連西崗子 同德藥局　大連山西通 濟生藥公司　大連西崗子 德記全棧
金州南大街 康德記藥房　洮南興隆街 和發藥房　營口二道街 中西大藥房　營口西魚市 五洲大藥房　營口永世街 營口大藥所　遼陽西大街 義和堂藥房　奉天小西關 新新大藥房
奉天鐘樓南 大成大藥房　奉天鼓樓南 五洲大藥房　奉天小西關 東北大藥房　奉天四平街 大德生藥房　奉天小西門 陳記藥房　鐵嶺西門裡 義和西棧　長春北門外 中西大藥房
長春五馬路 泰和祥藥房　哈爾濱道外 泰華西藥房　哈爾濱道外 寶球大藥房　吉林糧米行 五洲大藥房　安東中富街 東益增藥房　安東道署街 瑞祥泰藥房　齊齊哈爾店豐榮街 康德記